第一萬[illegible]百三十七號

叻報

有限公司

Lat Pau Press, Ltd.

No. 11, Cross Street, Singapore.

Chinese Daily Newspaper.

本館在哥勞實街力門牌十一號

PRINTED AND PUBLISHED FOR THE PROPRIETORS BY YEAP KWEE HOON.)

本報於辛巳年創設今已三十餘年向者南洋各埠風氣未開僑胞本報首先成立然當時商業雖云漸盛但猶未知報章之益故能閱報者尚屬寥寥而且時務無多是以本報篇幅姑從狹窄既而民智漸啟要件漸多而本報亦隨時擴張將紙張增廣三次近更添設附張數版分載要聞邇者三民主義日益昌明專制時代已經過去祖國內地由京朝以迄各省均已蔚然改觀舉凡制度典章兵刑禮樂一切新政有如五光十色令人應接不遑加以南洋愛國僑胞亦多矯然特出可傳之事接踵而興自非再將報紙擴充恐難免乎缺漏惟是近來海道艱難紙張缺乏昔日紙張來源已竭故不得不將報紙暫仍縮小惟再加增頁數以期與向日報牘所載字數畧同伏望 諸君無遺葑菲下採芻蕘不勝感荷丕之特此附佈

本館報章仍與歷續辦理除禮拜外日出一紙 諸君賜閱本報者無論本埠外埠均可函致本館取閱如外埠閱報照加寄費可也然更不惜工本從英國採辦鉛書嶄新各號器以待與 各官紳刊印書籍單件並有泰西各體活字及各式花邊等延有西人排印工藝甚精所有中西文字均能代刊並有石版印之大小機器皆用精工印刷工緻絕倫更延文士專寫各體文字所有各項價甚相宜 再本館所登來札原擇其有關世道人心改良進化者附刊報牘若其有裨當世之文章當即徵請照刊於報否亦須無礙公眾之治安名譽乃敢刊登其有譏諷成文以及支離費解者概不登錄嗣 諸君來札尚祈自諒更須寫真爵里方合報規但來稿登與不登均不能將原稿交回也

△總發行所星架坡羅敏申律門牌第三十八號

△吉隆坡羅檳城均設分局

△英荷印緬各屬概有代理

南洋兄弟烟草公司 駐叻總司理人簡[illegible]甫

民國六年丁巳元月初十日

聯泰水火保險有限公司廣告

Lun Tai Mutual Fire & Marine Insurance Co., Ltd. (Incorporated in Hongkong.)

本公司實備華商資本壹百五十萬大元 分作陸萬股每股二十五元壹次收足經在 香港英政府註冊復在南洋七州府存案專保 水火兩險 凡各通商口岸倉棧舖屋行號貨物傢具裝修衣服財產陸上無火險之虞與夫來往船隻運載貨物船殼機器海面全損安寧之害至兵險賊險均可受保所有保險章程悉照英例辦理尤加格外通融倘有失慎賠償爽快 諸君惠顧請向本公司接洽無任歡迎

茲將本公司創辦總理人名列

李煜堂 聯益保險公司 廣東銀行
黃碧荃 康年人壽公司 粵安燊業公司
李葆葵 寶興泰南北行
馮達卿 均安隆南北行
梅鶴雲 誠德銀號
吳東啟 華洋織造公司
麥禮廷 裕盛隆金山庄
勞瑞生 福石叻庄
程遠浦 乾元南北行 公慎昌洋參行
高亮清 新德隆雜貨庄 遂勝隆金山庄
謝侶松 萬成興南北行
鄭月波 新萬和行辦館
關淮洲 永德銀號
周詠春 永和興茶庄
黃德仁 紹記呂宋庄 紹興輪船公司
黃浦南 全記銀號 平安保險公司
曾宜邦 永存銀業公司
關瑞石 永存銀業公司
李榮芝 順利棧南北行
李順帆 泰興銀號
海蔭 銀業號
譚煥堂 均益營造公司
馬海東 馬葆記船務
關瓊選 綸安輪船公司
余鑑泉 萬祥參茸行

香港總行置在文咸東街

當年職員 正主席梅鶴雲 副主席黃仁德 總司理黃碧荃 司庫長李葆葵 司庫員曾宜邦 司庫員關淮洲 司庫員麥禮廷

叻行分設辦事所

雪蘭莪設在吉隆坡諧街一零七號 代理黃暢南君

大吡叻設在怡保列治街五拾號 代理李子良君 李鏡泉君

駐叻聯泰水火保險有限公司分行司理 陳英三 李亮琪 謹啟

辦事所設在士庫街五十四號上海保險有限公司內

中華民國六年八月十五號

朱有蘭茶菸生油金線中國襪貨

邇日船脚翔貴有加無已內地工值迭來增加又值滙水低落以致製出之菸煙生油成本較貴兒出各貨虧折甚巨擬由六月十九號即舊曆五月初一日所有各庄菸煙生油酌量增價以資彌補 惠顧諸君目前時艱當能亮鑒此爲不得已之舉也謹將各貨價目臚列如後

五月初一日錄

八兩四兩本號紅烟
六兩本號紅煙
二兩本號金山庄烟
二兩四百二十包本號蘭花生煙
冠蘭八兩二兩紅烟
四兩二兩本號生切煙
二兩一百六十六包本號鹿嘜包種茶
二兩百六十包本號鶴嘜銀針茶
二兩一百七十包碌蘭鶴嘜包種茶
五兩庄二百包本號銀針烏耳茶
五斤庄廿四包本號烏耳茶
四兩百六十包本號舊清遠茶
八兩庄百六十包舊清遠茶
一百散庄舊清遠茶
一斤庄超等舊清遠茶
大帮粵潤各機土布新到
各庄三金線過自搾生油時價
朱有蘭各裝真金線
羅福生各裝真金線

中華民國丁巳年元月初十日

每打十二

丁巳年元月初十日

論說

◎共和果有眞僞耶

共和名詞。爲二十世紀最有榮譽最有價値之名詞。凡博得此名詞者。不知犧牲幾何之生命財產。以爲交易品。觀於美法往事。已足證共和公神聖事業。得之愈不易。而求之愈不稍冥。即就俄羅斯論。悶世界專制之惡魔。其視共和爲寇仇。實諱之無容諱。而乃當此大敵壓境之秋。國勢如累卵。國人竟以獨包問題。急起直追。將盡傳性之專制。根本推翻。而趨入共和之正軌。豈徒慕共和之虛羅耶。必實見共和有益於家國。有利於人民。故不惜冒九死犯萬難以弋獲之耳。反觀我國。當獨裁政治盛行之際。爲共和而噴腦漿者。不知凡幾。爲共和而灑頸血者。不知凡幾。迫至武漢一呼。四方響應。大局底定。百度維新。我國人從此可豕食共和幸福矣。不料袁氏秉政。包藏禍心。共和運命。朝不保夕。及滇黔倡義。舉國從風。而袁氏卒以人所不容而暴斃。共和雖受袁氏之打擊。袁氏死而共和仍慶再生。何延至今日。無袁氏其人。而共和之運命。較袁氏時代。而益形危險。直謂共和迫於死期可耳。乃一般論者。不直斥之曰非共和。而委以飾之曰僞共和。夫共和果有眞僞之界限。以我國人不惜拋擲無數之頭顱。而易此僞共和。毋亦我國人爲世界笑伯之冠耶。總之。共和無眞僞。行之者眞則爲眞。行之者僞則爲僞。眞者眞之以人。僞者僞之以人。故徇一共和。人用之以興邦。我用之以亂國。非共和厚於人而薄於我。是人取其精神。而我襲其皮相。惟善用其皮相也。雖精神不充。自必有一種燦然大備之形式。試驗我國今日之政象。國會則雲散風流。總統則蓬飄萍寄　并共和皮相而亦破裂不全。即稱爲僞共和。而猶疑其不甚相類。然則我國人不患無共和之程度。特患無共和之趨向。果以舉國之同心。行共和之善政。縱不會共和。自已達於共和之軌道而不覺。否則不惟眞共和與我距離漸遙。即僞共和亦必不容我假借。

譯電

以怨報怨　○荷國暗士打渾城電報。德國已將中國政府所有之產業及附貯銀行款項。一概收沒

茶市緊束　○英京來電云。默察近日茶市甚形緊束。然政府似甚預備在印度行專買之法。以救濟市面困難。而泰唔士報。則極願不久可以增加運載船位。俾可陸續趨市云。

賑濟比國　○又電音。美國京城政界。批准荷蘭運載數麥出口。以賑比利士國人民之饑。而瑞典亦得允許運麥六十萬數。以赴比利士賑災會。

埋行抵制　○又電云。英國商務聯合社員之反對載運各處代表赴瑞典京城社會黨大會議一事。現更得七處海員大團體附和。該團體由海員二十萬人組合而成。分隸俄法荷瑞那丹意等七國籍貫云。

德荷交涉　○又電云。荷國政府。已向德京抗議。德國飛機于本月十八號。逾越荷蘭國境界。投擲炸彈。且不滿意于德國之答覆。該爲該機因迷失北海航線。以致逾界云。

謂非意外　○又電云。美國京城報告。曾前月舊金山大埠港內之渦島海車船澳被炸。并非意外。乃被人暗算所致。計死五人。傷三十人。

新章延期　○又電云。英國限制使用棉花章程。茲訂延期九月十號。始作實行

嚴拿惡眾　○又電音。美國鳥約城市政廳長。出示禁止人民在街上妄鼓聯軍戰事延長。以致蠱惑人心。違者捕拿不貸。

男女均等　○又電云。德國高耶省總督。諭令所有男女居民。前往鐵路協助趨御各車輛所運載之品物以免堆積。

防範奸細　○又電云。駐埃及京城英國將軍柯倫卑。出示嚴禁人民于晚上在埃及北方一帶海岸遊行。惟作合法之事者。不在禁內。現已出有賞格。如有報信拿獲形跡可疑。或身有鎗械及惡眾之著作文件者。給與重賞

俄廠焚炸　○又電音。俄國京城某工廠爆炸。被火焚燒。惟火滅又再爆炸。計燬去製做廠四間。屋宇甚多。

德車電報　○又電音。據德國無線電官報。我軍在羅關典南便。長三基羅邁當之戰線。完全拒退法軍之攻勢。惟在華頓陣地。則戰爭不已。

意軍猛攻　○又電音。丹墨國京城　接奧國消息。承認意軍以六十五萬軍兵。在意桑蘇地方。作猛烈之攻戰云。

◎承頂聲明

啟者汪珍玉記自丙辰年二月在呀籠律門牌一百五十五號開創源再發酒店兼什貨生理茲因汪珍玉記另有生理自己不暇故將源再發酒牌禮申註冊藉陳天委之名字今因汪珍玉記志圖別業願將源再發酒牌什貨生理全盤承頂與陳天委而源再發從前所有街市來往交易賬項以及揭借並汪珍玉記所做別號生理概歸汪珍玉記支理訂限一禮拜內前來與汪珍玉記經手人理會清楚如逾期不乃係自誤不干承頂人陳天委之事以後生理所有得失乃係陳天委之造化與汪珍玉記無涉先此聲明以免後論

民國六年丁巳七月十一日　承頂人陳天委披露　毋

華英電影戲

◎大馬路牛車水尾

△八月廿七號廿八號廿九號開演

△快看快看▽　▲空前絕後之影片▼

本院自開演女响馬妙劇以來閱劇諸君甚形踴躍錄畫毋遊作特異排演新奇偵探之冒險萬能响馬之詭謀百出情節既靈巧以奧妙橋段復曲折而離奇眞乃空前之畫劇也由女响馬八氏被穫設計逃往法京附輪返美在船時有一人名非立士者乘家雞而戀盯驚其妻若甚八鋒之船以銀幣竊取非妾之珠事爲偵探所聞俟登岸時令複搭客不能破穫八抵家後勸非以一萬金贖回將贓還其正室而非心實憤恨出票拘八而八歷於獄室果能漏網及後如何結局請看連下便知

七點半至九點半止
一　農工商各狀之新化第十三期
二　笑劇
三四五六　女响馬賞演宮刼　第七段即第十三十四十五十六幕

九點半至十一點半止
七　地球各狀新化第四十六期
八九十十一　鐵抓偵探案第九十十一十二幕
十二　笑劇
十三十四十五十六十七　陸湖記

休息十五分鐘

丁巳年閏二月十六日　華英電影戲主人披露

◎羊城保險公司賠償快捷

啟者月之初五日天氣不佳海風大起彪洴奔騰水上岸上均遭損失敝號是日有貨付往外埠船爭中途竟沉湖損失之貨誠爲甚鉅幸在羊城公司購有長年保險一經報到蒙該公司派人査實立即如數賠償可謂快捷妥當敝號領欵之餘不勝感佩故特登報爲我同胞之欲投保燕梳者告

丁巳年七月初七日　中街林鈔典　源順街東興號　全啟　毋

HARIMA HALL.

夏里嗎映戲班再換新戲

啟者本班自開演以來向蒙　諸君獎譽因本班所演各戲齣均求極新極美之圖畫且復時常更換以博大觀是以凡經寓目者莫不盛稱其妙茲本班又由歐洲寄到新戲多齣故將舊日戲本概爲更換務使觀者眼界一新　諸君有興新早　惠臨幸勿視作烟雲之過眼也

●今日換新畫

◎頭場　七點四十分鐘開演

△蘇山之文人

△愛與憎之比較

◎二場　九點十五分鐘開演

△林中美女

△笑刺肚諧劇

英一千九百一十七年二月一號　夏里嗎映戲班謹啟　毋

諸君注意　壽世良藥

亞丁力架。補身小丸

華芝加林　外科藥油

逢痛必止　請購試之

諸君汝等羸耗小数使能使汝等十分康健

本店爲在中國最大之印度藥房

諸君　諸君汝等亦曾聞亞丁力架藥房乎

此藥房開設於一千八百八十一年爲印度之最先及最大而最可靠者東亞各處均有枝店及代理人遂行及製造廠在印度之占勒格埠所用製藥機械爲世界最新式者加以工人數百皆爲精良技師亞丁力架丸之名詞久已成爲印度　緬甸　西冷及南洋群島等處之居民家庭常譜月中消流之廣以數千計○世界最樂之事莫若享平安之幸福最可惜者倘有一種少年不知自愛其身體不久變成腦疾以致不起甚可嘆也亞丁力架之丸最爲可靠能治此病之疾可能去血毒長新血氣增氣力壯精神恢復腦筋且有補助消化之力能除百病濟不謬也

藥丸每樽六角　藥油每樽三元

諸君欲知詳細請函商或移玉到勿洛士巴沙律門牌七十九號亞丹尼曷蚋藥房擭治可也

ATANK NIGRAH PHARMACY.

No. 79, Bras Basah Road.

英一千九百一十七年二月九號　啟

"Gaiety" Picture Palace.

雅池出色大映戲

啟者茲有雅池映戲大班在於亞呂末實得力及若爭郵實得力轉角處之戲園開演戲畫即人呼爲甘公加爾者戲園之內陳設合宜風扇電燈均皆足備所有看戲之嬉遊息之所莫不妥爲佈置并可隨意呼用茶點任人所擇豐儉無拘茲將本晚所演各齣大意標明如左

●今日換新畫

△頭場

△橄欖樹記

△二場

△婦女眞戲　△愛情之死　△社會現狀又續　△猶太英雄

英一千九百一十七年二月一號　雅池映戲班主人謹啟　毋

短評

悶葫蘆傾出第一顆　（潮舟偶稿）

近日報載日本政府調遣車隊赴東歐俄國境界助戰。及讀美日本堅守約者。已數見矣。何此事之湊巧。一至於斯乎。不出之于三年戰爭中。而出之于中國加入戰團之後。閱者其有所見乎。或謂中國加入後。全球大國。已一致敵德。故日本可從容調車西去。無慮其他。獨或然歟。然所謂之事。豈非亞州之黃色人種耶。則亞州黃種人。未嘗無政治能力。未嘗不可以勇敢之武夫。奮鬥于千載一時。亙古未有。令人見而生怖之真大戰場焉。是此舉固可爲黃人增無限光榮。但未悉我黃色人種發源地之中國。能否享有此項光榮耳。願國人更有良法以圖之。

本坡

南洋女學校成立會黃炎培先生演說詞　◉弟南來數月。調查南洋各島學務。而所最不滿意者。莫如無師範學校　不料於弟行將返國之末數日。忽有南洋女學校出現　且校中除小學之外。又附設師範講習科。此時弟之歡忭雀躍。蓋可知矣。然弟之希望於貴校者。尤無窮焉。若夫教師一職。於女子性質最宜。是殆天賦之特性。已爲世界所公認。故歐洲各國。無論男女各校。若小學。若中學。以及大學。其中教師。女子實占多數。昔有西人。初至我國。見女子師範學校之夥頻。不勝奇異。請君試言之。此西人究因何奇異。蓋自西人心目中。以爲師範學校者。女子師範學校也。並無所謂男子師範者也。於此可見女子爲教師。西國業經通行。而且公認者也。即據美國而論。三十年前各校中。女師不及半數。今則百人中已占八十有零矣。弟故曰教師爲女子天賦之職業。男子特承其乏耳。今貴校之辦師範。自講習科。而至完全科。源源不絕。擴而充之。使他日南洋各島。不特女學校中無男教員參預其間。即男學校中亦均以女子充當教師。是則弟之所希望於貴校者也。適聞余女士之長篇演說。首段謂培養德性。爲女子教育惟一之先務。次述其所經歷種種。又次述師範學校爲南洋急需之學校。末述某學校風潮一則。及男女教員之消長。以引證今日男女之所以不能平權。欲爭此權。須從根本上解決。不可冒昧從事云云。心氣和平。宗旨切實。於此可見其深意矣。凡一校之設。欲知其結果如何。可視其教師爲何如人。且定何方針。而將來所造就之學生。如影隨形。終不能離其範型。今余女士以和平切實之宗旨。他日造就和平切實之學生。其能爲社會用也必矣。此弟之所以於余女士演說詞中。極表贊成。而且有極大之希望焉。前見貴校簡章。其中最表同意者。莫如招生資格上。不分省界四字。竊以爲阻社會之進化者。莫分黨派。若各種事業尙然。况教育乎。弟見南洋各學校。顯有閩粵客之黨分派別。不禁慼焉傷之。以爲是殆教育上之一大阻碍。若云創辦人及籌經濟上。則不妨分別。然而招生則萬萬不可存派別者也。况閩人辦學。而收粵省生徒。則是惠及他省。實閩人之榮譽事。如爲粵人創辦者。而收閩人。亦無不然。何必斷斷然以省界爲限哉。此弟之所以讚簡章。即極端贊成。且欽佩辦學諸公之卓識也。又如師範班科目簡要。尤爲得當。講習一科。年限既促。科目自應從簡。而擇其性所近者而導引之。則庶幾事半而功倍矣。夫期限急促。科目繁多。爲學校之通病。其結果也。便學者資質稍鈍。並恐竭皮毛而不能得。倘致望升堂入室乎。蓋因腦力有限。而時間過促也。譬如珍羞滿案。水陸雜呈。在座者鼓腹而後。奚能再吃。設有人焉叩之曰。今日之菜。孰美孰劣。孰鹹孰甜。試條舉而斷分之。其人必曰櫟櫟若是繁多。滋味若是複雜。我何能一一記憶耶。　未完

兩俱釋放　◉昨報戲院內之鬧鬥一則。事緣上海人入新舞台觀劇。因收稿位爭執。致釀鬥。兩方共被拘十餘人往捕房去。茲悉昨日在華民政務司案前調處了結。兩方均省釋免究云。

搶匪入獄　◉前報粵人夏亞春。被控在牛車水丁加奴街羅爾昌猪肉檯搶同籍人羅浩之銀一百八十一元。差拘於案一節。茲悉此案昨經由官訊畢　判入獄一閱月。

被人剪綹　◉潮人許某。昨夜在巴刹巴虱買物。被匪探竊其襟袋內之銀包一枚。內有一元紙幣五張。另銀鑣一個。值銀六元四角。業經前往捕房報告。請爲偵緝云

自傷同種　◉巫人巴西。昨日在石叻門與同籍人亞里。在某輪船油漆。不知所因何故。竟致互相鬥毆。巴西被亞厘以鐵器刺傷。亞厘旋卽躍水而遁。巴西無奈。乃往捕房報告。請爲緝拿究辦云。

墜於艙底　◉苦力高州人郭方。昨日在石叻門某輪船。搬運貨物。偶爾立足不牢。墜於艙底。腰部受傷甚重。嗣由同伴扶登船面。設法施救。始略甦醒。旋卽僱車載赴捕房報告。轉送醫院調治云。

私鬥何益　◉昨日下午五點餘鐘。牛車水碩莪巷。有福清人手車夫。因與同籍人買爛枝爭執。以致鬥毆。嗣由巡差聞警馳至。拘獲二人以去。今午府堂待訊。

被牛踐傷　◉吉寧人巴仙。日以駕駛牛車爲業。其車牌爲一千八百六十七號。昨日滿載鐵枝由架籠律經過。巴仙忽由車墜地下。被牛腳踐傷腹部。其勢甚重。後由同籍人某甲扶之登車。前往差館報告。轉送醫院調理云。

譯件

菲島木船　◉美國報載。菲臘濱群島。行駛內港之木質輪船。如篩一千五百噸以下。在菲島船澳裝做云。

煤炭希珠　◉日本某報載。近日各處所存煤炭甚覺希珠。所存之貨。恐于下月交附清楚後。已存無幾。爲歷史上絕無僅見之現狀云。

德船美用　◉日前有德國輪船六艘。避泊菲臘濱群島者。已爲美國政府移作行走沿海一帶海島之用云。

侍役入獄　◉本坡馬夫境酒店瓊人侍役黃亞芳。被控私竊別人銀包。內有英金三磅半。十司令紙幣二張。及叻銀一元。爲英水師兵之物。據被告言。在地上執獲者。後官判入獄一月。

新律宜知　◉昨日憲報特別登載規律一條。係禁止人民不得擅自冒穿英國海陸軍及警察人員制服號衣襟章肩章袖章帽章及鈕等件。違者罰銀八百五十元。或監禁六閱月。

補誌芳名　◉本日附張文苑欄感懷詩二首。乃係兩山君投稿。偶爾遺漏其名。茲特補誌於此。以示不沒人之美焉。

◎敬告知交

啟者故友黃潘源先生商界中之長者也賦性和厚篤情誼重然諾邇公益及慈善等事尤所欣爲詎天不假年竟於本年四月中旬仙遊茲定於陰曆七月廿三上午十時由積如實得力舊打火巷內黃長源喪居發引移柩權厝丹戎巴葛候輪返梓弟等篤念故交合將其駕轉日期登諸報端俾鄉友咸誼諸先生知其梗概以便執紼爲特此佈　聞

廖正興　許寄園
陳德潤　劉隆鎭
張順耆　沈佳總
劉坤章　吳淅江　仝啟

中華民國六年七月十二日　十

●承頂聲明

啟者小坡後馬車路門牌二十四號振合與飯店原係李鄉李冷二位開創今因二人志向別圖愿將振合與飯店生理店底傢器全盤頂與李萬成承受經邇自己經營而從前李鄉李冷有街前諸寶號來往賬項以及揭借擔保等情限一禮拜內可向經手理會倘逾期係是自誤與承頂人無干與日振合與號生理盈虧亦與李鄉李冷二人無涉茲特登報聲明免滋後論

承頂人李萬成　田
出頂人李鄉李冷　仝啟
丁巳年七月初十日

恭頌彭甲政之仁愛

啟者近因巨港甲必丹　彭金泉先生榮陞之喜敝班本班到府演唱一月藉得仰瞻風采果屬精明強幹愷惻慈祥愛護同儕並無歧視是以頌聲載道甘雨同歌而本班同人更蒙優待供給既極豐腆誼亦甚崇隆頻行復蒙給以豐賞代爲設項似此賢明官長實罕其儔同人等感荷　我忻愧無以報用特敬登廣告遍聞同仁非敢自詡聊彰不忘聊畫寸心藉表示矢弗諼之意云爾　田

丁巳年七月初七日　石叻財丁貴班陳安李瑞彝頓

救急新法

◉保衛生命之護符◉

疾病之來本無一定有從於漸次者有發於倉猝者其倉猝而發者有時當夜深不克待醫士之卽至或地居僻壤不能速醫士之早來生死存亡不絕如縷此時此人其何以堪此救急一法所以爲醫學上放一大光明乎救急法者所論皆切要之談所施皆最用之術地不論城鄉人不論智愚其不當洞曉其術精嫻習其手術一有不測即可立奏所效所謂不時之需者此也我國人民素無衛生之常識更何論救急之要道以是而坐致殞或死亡者亦不知其幾何人非木石誰無良心噫天下可惨可痛之事孰有甚於此哉救急之書坊間雖有數種然非失之複雜即失之素簡徒能言而不能行舍本取末爲識者所不取編者因此將數十年來臨床所得參以他書之長致意研究悉心採擇以濟世編民茲將是書之內容據之如下

（一）是書爲救急之實用起見故議論務求其簡療法務求其確有靈驗且可曉而易行者至於方劑則以簡單易購爲限

（一）是書共分五編第一編爲外傷救急法凡創傷火傷凍傷電傷咬傷蝕傷脫臼骨折及止血法等屬爲第二編爲急症救急法凡卒中昏倒中暑癲癇喘息酒醉假死疝痛等屬爲第三編爲中毒救急法凡鴉片燐菌河豚砒及鉛粉等之中毒屬爲第四編爲異物救急法凡眼耳鼻咽喉胃及皮內等之異物取出屬爲第五編爲附錄凡繃帶法救急法救急藥品及器之摘要屬爲按是書乃編民醫院院長所編原係本會函授講義甫經出版名譽卽滿其價值可想見矣現本編者濟世編民之旨特翻印五千部廉價出售以享吾同胞全部祇售銀一元五角兼在本會函授部肄習他科者減收銀五角如有不明幷可函問欲購從速勿失機會外埠函購由郵局商店滙兌或用銀紙入在信內寄來均可　地址上海北四川路士德里　中華科學研究會啟　卞

丁巳年七月初三日

京省

梁啟超之國會談 ●第一原因。各督既以全力打破國會而使之解散。今忽恢復。政治上將生莫大之反動。第二原因。縱使對於各督軍可以疏通。勿使反對。但彼等必問國會恢復而後。是否果能速定憲法。是否可以一改從前之態度。則無論何人。不敢爲之擔保。蓋前此項城失敗而後。多數主張恢復舊國會。且與各派約定。惟從事於制定憲法選舉總統等兩三問題。幾有歃血爲盟之槪。誰知國會一開。盡棄前約。日惟養辦質問以虛度其歲月。此余所以不敢再爲担保者也。現在所謂政派。其首領並無拘束黨員之能力。一旦關於己身利害問題。則羣叛其黨義而不之顧。今時何人能出而擔任將來恢復以後之必無反汗乎。明知其無益而虛費急迫之光陰。時機一過。或竟再欲召集臨時參議院而有所不能矣。豈非危險之事。至現在所擬之辦法。(臨時參議院)固不敢謂各省皆能同意。其中或有數省不肯派員與會。此則當另行設法疏通。此外無他法矣。又余所謂改選。亦屬不可者。非但改選必需相當之時日。蓋以嚴格的法律言。則改選亦無根據。而又不能去國會組織不良之弊。如是之國會。再過三年。國家不更危險乎。至於召集臨時參議院。有改良組織之利。而約法上亦可以勉強比附。假三者之中。可行而比較有利者。莫比若也。

海軍部發佈林杜兩艦長宗旨 ●海軍一部分宣告獨立後。當即開赴粵東。既而又有傳說。謂其中尚不盡一致。頃者海軍部又特發布林杜兩艦長宣佈宗旨之佈告。此中消息。似有可研究者。其原文曰。海軍素抱息事寧人主義。維持治安。尤爲天職所屬爾。當督軍團事起。第一艦隊屢受南方人士激刺。其初持平激烈。各有主張。經叠次會議。始共趨於持平。復辟發生。海容海籌二艦北來。防護共和。迨復辟打銷之後。方冀大局可平。南北人心漸歸一致。詎料一二高級長官。受人運動。刼持在滬數艦。開赴粵山。用一隊令艦名義。宣告脫離中央。頌莊等仍抱息事寧人宗旨斷不盲從。特此佈告。以釋羣疑。海籌艦長林頌莊。海容艦長杜錫珪。建康艦長任光宇。永翔艦長陳鵬翔。又據京訊云。新任海軍第二艦隊司令杜錫珪。已隨馮代總統同車北上。接洽海軍事宜。并聞海軍第二艦隊司令饒懷文。辭總司令職。

◉提防廣告

新加坡丹戎巴葛律門牌一百一十四號新隆成號自開張以來蒙諸寶號關照所有與街面諸商會領取貨件或擔保項借等事須有新隆成號四方形圖書印并張禾謙自己押號印押俱有方爲有效藉此奉告

民國丁巳年七月初六日 張禾謙謹啟

◉採買諸君注意眞不二價

敬者本公司自開創以來專辦寰球貨品物美價廉久爲同儕所公認邇來貨物昂求美價值尚虛浮特將一切貨品各懸標滙各注價目高低貴賤期若列屆俾採買諸君一望而知不勞詢價誠實君子當必有取乎斯

丁巳年五月十四日 新嘉坡漆木街大光公司披露

△工程師廣告

本工程師由英國大學畢業經 政府批准現設寫字樓在本坡土庫街來佛士占巴三樓專理畫則丈量工程事務諸君光顧取價從廉

英一千九百一十七年五月廿四號

佘應佐謹啟

商標註册

合勝美

(新嘉坡老吧虱口門牌六十二號)

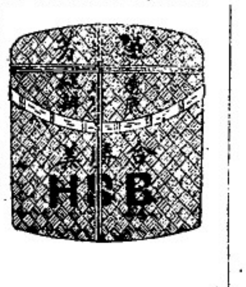

建芳毛禮芬

勝源毛禮芬

特啟者呀律井里汶勝源建芳鴻記毛禮芬匹銷售歷年已久遐邇馳名荷蒙商會咸稱市上上品因本主人不惜工料擇選正埠道芬葉製成芬匹潤澤清香氣味濃口大有裨益衛生故銷售最廣第自民國四年勝芬盡歸合勝美號發沽井未分支別處緣近有無恥之徒圖敢混冒本庄芬匹希圖射利害人非淺第上日廣告未能週全茲再將勝源庄內加鳳標爲記建芳庄內加象標爲記故再特佈諸君知所細詳焉查本主人精益求精再加料選製以期諸商會之賞鑒茲特將建芳勝源商標請當地政府注册登明憲報傳明遠近遐知以杜僞冒設敢再以僞亂眞或將舊蔞翻裝者或以彷彿相類之標希圖混冒用特將此商標圖式登明廣告如有以上各等情弊本主人定當控究倘諸君于得知其作僞之所前來報明引獲必不吝重酬合併聲明各宜自識其商標正勝源庄建芳庄芬匹發售所在老吧虱街六十二號門牌合勝美號諸商會光顧者新玉臨購買當格外歡迎俾免貽誤特此廣告

民國六年七月十九號

呀律井里汶勝源建芳鴻記 叻合勝美啓

福至大藥行

白濁消淋丸

白濁消淋丸序

五淋白濁之症世人最易染者也在日本統謂之口症在西國則謂之阿託亞症可知無人不有無地不有無時不有名雖不同而其病則一也

白濁之原起

白濁之原或與不潔之人交媾或見口渴之人借用其衣枕或坐臥潮濕之地居沉濕濁之場或飲食不節多嗜薄酸之物皆當有白濁發生之原因 口代淋

白濁之初起

陽莖之內微覺溫煖比尋常之熱度有加或癢痒如蟻行其內或則痛如刀割尿閉紅腫濃漿滲外流熱度漸增尿道口時爲粘液閉塞或止而夜流或晝流而日止不能自禁若診初部即服此丸立刻全愈永無復波

白濁之延蔓

白濁之病雖爲尋常苟不醫治則濁變爲黃色矣又濁變而爲紅色矣初時微刺者久之則如刀割矣初時或流或止者久之則日夜不停矣初時但見下部不寧者久之精神短少眼朦耳聾飲食頓減心悸神虛萬病叢生矣一服此丸則濁止病除數日之內精神便可如常有萬靈之神藥不妨試之

白濁之患烈

人生所恃以應萬事任萬變者賴有此精神所以傳種關族繼先祖育後嗣者亦賴有此精神夫白〇者何精之變也人苟以色慾過度尙且生病况任其精血之虧變而自流乎即痛楚不計而性命隨之矣即性命不計而子孫妻妾受累矣可不寒然世之白〇藥多矣大都皆能暫止而不能斷根實因不知其毒之原委結聯胱犯腰腎傳骨髓遂至精枯血竭嗣續係焉宜急服此丸而除其患也 〇代濁

白濁之醫治

白濁之藥與醫刑症等大不同必要其藥之性質尋能入精管精囊骨髓腰腎者方能合有若徒然解毒固澀暫難止白不獨無益而且有害切宜愼之

流出白濁必有微毒
解毒除淋神效極速
白濁既好培補宜早
去毒生精此丸至寶

價目 大瓶大洋一員五毫 小瓶大洋八毫 每打 大洋十五員 大洋八員

總代理 會豐商店

丁巳年正月初十日

小孩及病人所食之粉料

每罐價銀九角半

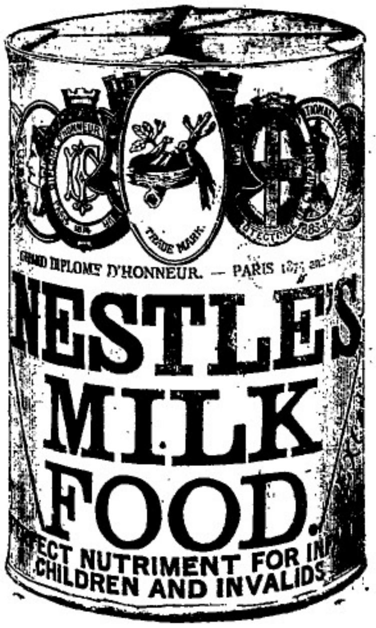

每價銀九角半

尼嘛呂粉諸君食之可令身體強健

牛乳

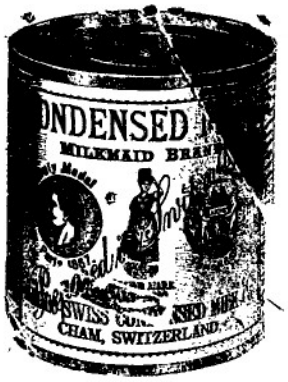

每罐價銀四角

每罐價銀二角四占

各處均可採買

此竹吉力共有四欵每包價六角五占 三角六占 一角八占 及七占

英京之尼嘛呂及英勞瑞士牛乳公司謹啟

寫字樓設在新嘉坡及各處

英一千九百一十七年二月一號

英峇詩煙枝

英峇詩煙枝

"Embassy" No.77

英峇詩烟枝乃用裴眞伊亞上等烟葉製造而成極至香甜適口且於衛生大有裨益但此烟枝用密氣罐頭裝載有廿五支庄有五十支庄各商店均有發售此烟枝每罐內有禮券在星加坡吉隆坡庇能各處禮券可以抵換値貨品物願諸君必須注意儲蓄勿失可也

英一千九百一十七年六月一號

請用波典司鷹標無匹之牛奶

爲嬰孩與兒童

最上品之食糧

但買牛奶時請向店家取鷹標牛奶因各處舖店皆有發售

英一千九百一十七年四月十一號

來佛占巴士本坡惟一代理人公利洋行謹啟

專件

補錄徐州兵變之詳情　續

▲商民之損失　徐州此次被辮子軍搶掠蹂躪後。據各方面調查。該城東關西關一帶各大商號。約計損失在二百餘萬之巨。其各街居戶人民財產。被逆軍搶掠淨盡。約計損失百餘萬。此誠數十年來未有之浩刼也。

▲車站之破壞　當逆軍夜間在城樓開砲之際。適值隴海路由歸德至徐。未及進站。即被入砲登時炸烈。所掛客票車輛。均被砲火燃燒。城外隴海車站。亦同時被逆軍率衆搶燒。幸車務處辦事人員聞變。早已逃避。未受危害。

▲法工師之回汴　隴海車站。自被叛軍焚燒搶刼。車輛藥狀。均已蕩然無存。所有管理火車司機工匠人等。因逆軍擊毀車頭。工匠受傷者數人。現該路站長。及法人工程師。日昨均向總車務處報告損失一切。並將受傷人拾送醫院診治。

▲開徐車已不通行　隴海車自徐州直達觀音堂。每日照常開車一次。現因叛軍搗毀車站。損壞車輛。拆斷鐵道。一時未能修復。暫將徐州至歸德沿車站郝寨楊樓黃口李莊楊山楊集劉堤圈七處分站。暫行停止開車。俟地方平靖。即勤工修復。再行開駛。現在隴海車僅開至歸德為收集為止。

▲難民之報告　十三日開徐東車搭客。異常擁擠。幾無插足隙地。火車抵站時。各搭客扶老携幼。紛紛下車。其中以婦女為最多。色神倉皇。一望而知為受有莫大驚恐者。據來客報告。徐州城關一帶。自十二日上午。各處火起。直至次早六句鐘開車時。仍火光燭天。至起火之原因。有謂係駐徐之辮兵一部分暴動焚燒衛市肆行搶掠者。有謂係張文生將各處辮兵齊集徐州。已與馮總統倪督軍之軍隊在徐州開戰者。又有謂係居正帶領土匪。佔據徐州。特派人赴徐運動辮兵響應。擾亂地方秩序者。各執一詞。莫衷一是。完

△承頂聲明

敬者實勝律門牌一百零一號蘇慶隆之亞搭厝今已實與蔡積壽承受倘蘇慶隆日前有與街外來往未清數項限一禮拜內前來與蘇慶隆理明逾期不來乃是自悞與承頂人蔡積壽無涉先此聲明以免後論　承頂人蔡積壽謹啟

丁巳年七月初八日　出

◉填地廣告

敬者茲有丞地壹段坐落在監光加薄港壠慧蘭勿殺至槳籠律火車路壠為止地甚廣闊欲招人承填此地至於該地之廣闊若干亦有地圖可觀并有打柴標為記所填之土可在就近對面港掘取以省工費倘有人欲承填此地祈到吾與芝律福音館遨門牌三百三十一號遠利源樹乳廠內面商此佈　慧蘭勿殺置業公司披露

丁巳年六月初八日　出

▲戎其那清血聖藥▼

此藥水服食可用外治亦可能治頭痛酒醉腹痛耳痛痳氣霍亂脚氣筋力衰弱胸膈不和心疾癆氣骨痛發熱風濕腰痛遺年風濕咳嗽咳血傷風喉痛氣管鬱熱遺年腦患洩瀉癩疾疥癩皮膚濕毒花柳等症婦人雜病膀胱發頭牙肉發炎風火牙痛鐵釘刺傷刀傷火傷等等○用法大人每日服三次每次一湯羹半約在飯後三點鐘飯前一點鐘服○十四歲以下一飯羹七歲以下半羹嬰兒一歲以內服一茶羹如遇十分痛苦可加倍服食孕婦亦可服食并可安胎（凡服此藥不可攪水）○牙肉發炎風火膿痛可用棉花將藥水敷患處每三分鐘換一次換至三次立刻全愈小孩患牙痛可將藥水外塗○咳嗽喉痛猴飲藥水并須搽服兼用薑湯脚氣每日三次霍亂每兩點鐘服一飯羹○虫牙痛將牙吼整淨用棉花染藥水塞在牙吼每兩分鐘換藥一次至五大次為度定可止痛牙肉膿溺牙齒浮動亦日服三次服食一禮拜便可安痊○耳痛用棉花整淨用五六滴灌入耳內用棉花塞住歷幾分鐘便覺痊愈○酒風脚及踏損傷或鐵釘刺傷或湯火傷用棉花將藥水敷○患處用布隔葉包好每三小時換藥一次搽服兼施至患處全愈為度○眼痛服藥水數天便可安痊○如服藥水後食白糖少許以除其苦味至於咳嗽及喉痛則不宜用白糖○毒蛇狗猫毒蟲咬傷用棉花將藥水搽患處立刻見效如傷已數時之後則搽服兼施至十四日便能痊愈如傷口過小搽藥之力無多則可用小刀將其傷處劃開然後搽藥更為妥善○六畜禽鳥之疾此藥亦可醫治○如照法服此藥有不見效者原銀奉回

價目　十二安士庄每樽二元

男女界如有以上各症請到陳先生寫字樓或其代理處一洽。敬以此藥歷五分鐘至一點鐘之久便可安痊分文不受

怡保直落安申總代理阿昔非呂西藥房

Old field's Dispensaries, Ltd.

Ipoh and Teluk Anson.

吉隆坡總代理非得老西藥房

Federal Dispensary, Ltd.

Kuala Lumpur.

檳城唯一代理人兼威禮實里及吉打代理人林蘿山寓檳城美梳※得力門牌二十號

霹靂閩九州府及黎宜里三美弄唯一代理人利記公司連事李君水英

馬六甲唯代理一人源盛公司第一哥暨示實得力九門牌號

戎其那藥係星加坡陳先生所創造

七洲府柔佛及沙朥越各藥房商店有戎其那招牌掛在門前者均有發售

大英一千九百一十七年六月廿五號

沙姑剌蜜酒

沙姑剌蜜酒久已馳名中外且於衛生大有裨益一經飲家嘗試便知其特色矣

代理人吉寧實得力鑄與

本坡　代理人美芝律泰東公司

總代理人嘀得里律安祿公司

英一千九百一十七年五月一號

帝國麥酒株式會社謹佈

TEIKOKU BREWERY Co., Ltd.

(Incorporated in Japan.)

Agents　ANNLOCK & Co.

代理 裕有祥火柴廠

敬者本號代理裕有祥火柴製造廠。各種火柴。積年已久。其貨品之盡善盡美。精益求精。久叨各界所信用。最特色者。則雖貯於潮濕之處。及在山林風大之際。隨時用之。無失火之虞也。現到有自由鐘嘜。喜鵲嘜。青龍頭嘜。花籃嘜。虎獅嘜。大吉嘜。三童子嘜。雙獅嘜。雙面企鹿嘜。星月旗鐘嘜。及中國富強五旗等嘜火柴。其幼杖者。則有百齡杖。又有中枝者。可合荷蘭各埠所需。更有細合者。以備出入携帶利便焉。今為招徠起見。取價從平。如定直往他埠。尤為相宜。倘蒙光顧。極表歡迎。本號并辦到各醬麵粉。粗幼白糖。茶葉紙料。海味雜貨。花旗鐵釘。中國土布。上海白糖。正白櫥滿等。欵式太多。以便貴客光顧焉。特此佈聞。

（電話二二三六號）

星加坡馬交街門牌四拾式號　怡盛隆號　謹啟

民國丁巳年正月廿三日　冲

JOSEPH CROSFIELD & SONS, LTD.

(INCORPORATED IN ENGLAND)

WARRINGTON, ENGLAND.

Singapore Office and Godown: 34, ROBINSON ROAD.

啟者現在市上最通行之上等傘牌肥皂（即雪文）乃係英倫約瑟克勞斯父子有限公司所製久已行銷遐邇天下馳名蓋皆精選上等材料製造成以人皆喜用莫不稱為巨擘此等佳皂實有特三五種

專去垢膩一也簡省工夫二也不損衣服效也

不損皮膚四也質料純淨五也有此五效實

與別家所製不同茲特辦至叻中　諸君賜

顧請至本坡勞敏申律門牌三十四號本寫

字樓及貨倉面商便知一切特此佈告

英一千九百一十七年六月一號

嘉坡約瑟克勞斯父子有限公司謹佈

丁巳年七月十二日叻報館刊

匯票行情

足金	每啓葛	七十二圓九
足銀	每安士	四十五個弁士
金盾	每個	九圓七
印度盾	壹百圓兌	一百七十盾
爪亞盾	壹百圓兌	一百三十八盾
暹銀	每百銖	六十伍圓

銀行兌出行情

香港	每百圓貼入	二十九圓
廈門	足秤每百圓貼入	二十九圓七五
	館銀每百圓貼入	無買賣
暹羅	每百銖值叻銀	六十五圓八七五
安南	每百圓貼入	三十五圓
小呂宋	每百圓值呂宋銀	一百十一圓二伍
日本	每百圓值日本銀	一百零九圓二五
加勝吧	每百圓值	百三十二盾七五
泗里末	每百圓值	百三十二盾七五
三吧壠	每百圓值	百三十二盾七五
孟買	每百圓值	一百五十九盾
加里吉打	每百圓值	一百五十九盾
仰光	每百圓值	一百五十九盾
上海	每百圓值	五十一兩

銀行買入商人三十天期票行情

香港	每百圓貼入	二十四圓
廈門	每百圓貼入	二十四圓
暹羅	每百銖值	六十四圓七五
安南	每百圓值	二十五圓
小呂宋	每百圓值呂宋銀	一百一十伍圓
日本	每百圓值	一百十三圓
加勝吧	每百圓值	百三十七盾
泗里末	每百圓值	百三十七盾
三吧壠	每百圓值	百三十七盾
孟買	每百圓值	一百六十三盾
加里吉打	每百圓值	一百六十三盾
仰光	每百圓值	一百六十三盾
上海	每百圓值	五十三兩伍

◉本日貨價行情

本坡甘蜜	十六圓二五
沙勞越白椒	卅七圓二五
本坡硝莪粉	三圓零五
沙勞越硝莪粉	三圓零五
斯甌荳蔻花	五十五圓
荳蔻八十庄	四十八圓
暹羅紫梗	三十五圓
碎甘蜜	廿三圓
山打根椰干	六圓九
倫敦硝莪米	九圓
仲九一號白米	二百五圓
暹羅一號白米	三百零五
吧勞蘇鍋片	一百一十圓
吧勞無鍋片	一百十二圓
錫沽出口	一百十五數
檳島椒	廿七圓五
文鑼白椒	卅九圓
又中等	三圓
又中等	三圓
暗杯那荳蔻花	五十二
又一百十一庄	四十圓
咸北四方甘蜜	廿五圓半
哥冷能勞椰干	七圓
峇𥫗椰干	六圓九
沙勝越兒茶冬	七圓
又二號白米	二百十二圓
又二號白米	二百八十圓
	至一百廿一圓
	至一百十三圓
	壹百十一圓

各埠輪船入口

船名		由	到	代理
知士打	輪船 往香港	由加吉打	十三到	眞寶德洋行
勿呂哇	輪船	由望加麗	十三到	遮且弟利士
南卑尤士	輪船	由日里	十三到	遮且弟利士
新加勝	輪船	由三發	十三到	遮且弟利士
斯施	輪船	由日里	十三到	棉示必洋行
新及	輪船	由占邊	十三到	遮且弟利士
怡商	輪船	由安南	十三到	通合號
順安	輪船	由泗水	十三到	協榮茂
勝年	輪船	由北千	十三到	實得力洋行
吉龍	輪船	吉礁港口	十三到	實得力洋行
海南	輪船	丁加奴	十四到	恆利號代理
承隆	輪船	望加麗	十五到	利豐號
施鄉	輪船	由馬辰	十五到	亦是不來
坤豐	輪船	由坤甸	十五到	同發公司
陞品	輪船	由暹羅	十五到	陳生利
白蠟	輪船	由安順	十五到	實得力洋行
豐華	輪船	由仲光	十六到	和豐公司
	往香港輪船	廈門	汕頭	
龜飄	輪船	實勝越	十七到	順發號
萬華威	輪船 往檳榔嶼	由汕頭	十九	遮且弟利士
豐盛	輪船 往檳榔嶼	由汕頭	廿一到	和豐公司
慧咯	輪船	由日裡	廿三到	遮且弟利士
安那	輪船	由網咯	廿七到	祥和號

輪船出口

◉七月十三日禮拜四輪船出口

公平 輪船 上午八點半 往網咯 元發棧
順豐 輪船 上午八點半 往龜咯 和發公司
新及 輪船 上午八點半 往三務 遮且弟利士
新及船
浮羅武圖 上午八點半 浮羅峇淡 萬利安公司
福綢 輪船 上午九點半 吉里汶 萬安公司
金和美 輪船 上午九點半 廖內 文茂鴻
斯里巴丹那 輪船 上午十點半 麻六甲 發榮安
豐利 輪船 上午十點半 望加麗 源成號
石坡 北千峇碌
然昇士 輪船 上午十點半 往三務 遮且弟利士
坤甸
慶生 輪船 午十二點半 麻六甲 慶豐號
塞宜
申呀勝惹 輪船 午十二點半 往三務 遮且弟利士
班年 新戎峇礁
福興 輪船 下午一點 往三務 往棉蘭 金福和
實叻班讓 望加麗 峇眼
福順生 輪船 下午一點半 往蘇坡 順局公司
麻六呷
福美 輪船 下午一點半 峇株巴轄 益盛號
豐登 輪船 下午一點半 豐盛港 和利號
萬興源 輪船 下午一點半 往坤甸 同發公司
庇能 輪船 下午二點半 坡德申 實得力洋行
吉寧港口
加嗶 輪船
麻坡 下午三點 麻六呷 實得力洋行

◉七月十四日禮拜伍輪船出口

心咪蘭 輪船 上午八點半 往三務 遮且弟利士
峇眼
依里那 輪船 上午九點 往龜咯 遮且弟利士
蘇丹那 輪船 上午九點 浮羅底宜 和豐公司

DRINK! DRINK
CARLSBERG BEER

交寶壘窖酒之特色

敬者交寶壘窖酒之製早已馳名望 諸君一試飲之必能知其佳處蓋此酒質重而製佳氣味香醇力量濃厚東方一帶所沽賣酒當無有出其右者而且價值復廉尤非他人所及一經試飲即能知其佳處必時思飲此酒而置他酒於不顧矣 此酒係丹國所與天下馳名人多嗜之惟在本坡則以本公司爲一之代理人得有特權載運此酒入口 諸君有劉伶癖者請嘗試之當知天地間有此佳釀自不讓蘭頭竹葉專美於前也茲將代售此酒各家開列於後

然里直有限公司 牙那居里有限公司 勞敏申律建泰公司 同街源振豐公司 勿基振源公司 寺實得力舖興公司 峇芝淪律安樂公司 英檳實得力新泰成公司 烏節律泰利成公司 同街泰興公司 怒千那律廉仕興公司 其餘如礮佛酒店猪納酒店亞禮斐酒店亦均可買併此佈告

英一千九百十七年二月一號

怡士亞細亞的有限公司謹啟

SOLE IMPORTERS.
THE EAST ASIATIC Co. Ltd
(INCORPORATED IN DENMARK.)
SINGAPORE.

此片如有敢言弗含育亨賓質願補回銀壹千大元

正育亨賓 YOHIMBIN 鸚鵡標固本片 TABLTES. 返老還童

夫腎虧軟弱之症皆由眞元耗傷此乃男子之通病也因受病者不得其方醫藥又無妙藥所以陳陳相因除爆烈之品均無秘訣實害世人非淺鮮也

若先天不足後天虧損以至神昏眼花腳軟筋乏步艱辛患斯症者以爲醫罔效搔首問天今有鸚鵡牌子正育亨賓固本片服之最爲靈驗此藥片用育亨賓樹皮製煉成精其育亨賓性質人所共知再合以貴重藥品化學泡製性極和平凡無燥熱霸烈之弊有返老還童之功與別家所售無育亨賓質者不同如君不信請一試之

此片專治一切虛弱等症最爲靈驗被之龍馬精神延年廣嗣無論中年老人青年弱體連服三天定必元神充足操券可待無論何種補品均未有此藥之功效實發霧之靈丹萬家之寶筏語云贊天地之化育育亨賓爲謂予不信請嘗試之經驗者所賠保證書多不勝載總以過來人乃能道其詳

服法 每日服二次每次服一二片飯後用茶送下連服三天定見奇效從此根本堅固可保一生強健

注意

近有亂玉之碌砄私心射利假僞亂眞凡欲購正育亨賓固本片者請認明瓶外鸚鵡商標方是眞貨如無此是假冒賜顧諸君留意辨明不致受奸商欺害

▲◉價目◉▽ 每瓶一元八角 每打十八元

分售處
小坡會豐商店 金保合豐商店 太平會豐商店 三孖冷五洲藥房
檳嶼中法藥房 暹羅中法藥房 馬六甲安樂藥房 巴城三昌公司
泗水三昌公司 吉隆五洲藥房 吉隆利華商店 安順寶昌藥房 坤甸南安棧號

總代理 石叻大馬路 會豐商店

丁巳年正月初十日

要聞

湯化龍之夢話 ▲日本記者某。於廿二日謁晤所謂內務總長湯化龍氏。茲錄其問答如下。該記者問總統問題。湯曰。現雖請黎氏復職。但黎氏絕對拒絕。按照約法。當請馮氏就任。渠已承諾。定必來京。記者問馮氏既允爲大總統。則國會如何處置。湯謂國民黨所要求恢復舊國會。絕對不能贊成。記者因謂若對國民黨之要求拒絕。則南北之調和似屬難望。湯答就現時及將來觀之。統一南北。誠屬困難。然並非無交涉之餘地。若南方派極力反對。訴之武力。不得已惟有用兵而已。更問段總理推薦大總統以國務員爲特任。非違法否。湯答曰何謂違法。國會業已解散。遂法亦已中止。民國已滅亡無異。段總理準據新法律而組織共和國。何謂之違法。曰。閣下當辛亥革命時。與黎氏起義武昌。閣下以中國革命第一人。今何以爲官僚內閣之閣員。湯曰。余之主義。終始一貫。惟外人未知中國政界之推移。遂謂與李烈鈞等急進黨政見自異。然擁護共和。十年猶如一日。毫無變更。余於袁氏帝制。及此次復辟。毅然反對討滅之。由此可知余之主義思想。毫無變化云云。記者因問頃聞張溥泉攻擊閣下尤力。湯氏啞然笑曰。彼反對黨之攻擊。任之何耳。於是更談及對宣戰案。據云。該案不待諮詢機關之成立。應由內閣負其完全責任以斷行之。近當交國務會議討論。俟決定卽行對德宣戰。記者尙欲有所問。因有來客遂辭出。

梁湯之政黨熱 ▲北京通信云。近日國務院會議。召集臨時參議院。已經決定。梁啟超湯化龍輩急於組黨。將來多占員數。左右立法大權。梁入財部不患無大宗欵項支持黨務。湯入內部卽注重選舉事務。派親信人經辦。最近急務。則莫若吸收討論會份子。以爲組織一大黨之預備。二十四日特開研究討論兩會聯合會。到者約百餘人。以爲融洽兩黨黨員感情之用。其最重要問題。則並未提出。至於黨單黨名問題。尙未能商量就緒。黨魁問題。梁派主張推梁爲總裁。湯派主張推馮國璋爲總裁。兩黨尙未決定。至推段祺瑞爲黨名譽總裁。則無疑義。黨名問題。研究會主張用進步黨。討論會則不允。其他瑣事問題。研究會已定三人。梁啟超湯化龍林長民。討論會已定二人。張國淦陸宗輿。其他則尙在協議中也

又一函云。段派之靳雲鵬氏。前組之大同俱樂部。近各小政團之分子。加入甚多。交通系之曹汝霖葉恭綽等。亦與磋商數次。聞係爲組黨之計畫云

神州大藥房遷舖廣告

◎注意◎注意◎

啓者本藥房現已遷往小坡怒美芝律電車大馬路門牌三百零三號

303, North Bridge Road.

◎◎◎◎◎◎◎◎

卽舊德國神農對面

電話九百十八號

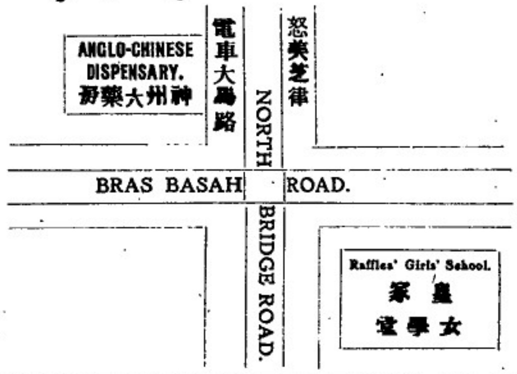

大英一千九百十七年八月十四號

ADAMSONGILFILLAN & Co., Ltd.

(INCORPORATED IN ENGLAND.)

MARTELL'S 3 STARS BRANDY.

馬底最上等三星萬蘭池酒

啟者本行督辦歐洲通行最上等之馬底三星萬蘭池酒來叻發售此酒香味回極醇濃合於口味且於衛生上最爲有益卽作繼飲致醉亦不至亂性傷身是以泰西各國皆極銷行咸以此爲最美最善之飲料是以本行特辦

此酒以至叻地今本坡各酒店均有沽賣取價公道君購飲便能知其佳處有非楮墨言語所能形容者也特此廣告

英一千九百十七年二月一號 新嘉坡義利洋行謹啟

小野田勃蘭祖家灰

啟者小野田勃蘭祖家灰乃在東方所用最上等之貨價甚相宜本公司現購到此灰甚多貯於貨倉之內此標之灰在於天下皆係本公司代理諸君有欲購用者請至本公司寫字樓面商爲盼

一千九百一十七年二月一號

駐叻惟一代理人三井有限公司謹啓

Mitsui Bussan Kaisha, Ltd.

(INCORPORATED IN JAPAN.)

叻報附張

每日隨報附送
星房虛昴停刊

特別紀載

康聖人無地自容

復辟後有京中名士王雲僑致康有爲一書云、賞加頭品頂戴弼德院副院長康長素君鑒、僕與君無半面緣、君於戊戌放逐之時、僕僅六齡耳、然私心景慕、深慨君以維新先覺、志不獲酬、幾至膏血市曹、爲世痛悼、幸而縱游世界、與列國之士大夫處、或可以矯正躁氣、將來返國、得以拯濟斯民、是傾慕之情、迄今未有已也、民國創造、建設孔多、方謂君必出爲世用、宏濟艱難、乃屢徵不赴、毅然以海外遺民自處。竊尚以爲任公勇於用世、旋起旋躓、不若君之明決、觀於勸告袁氏之文、未嘗不欽君之卓識有過人者、彼時不爲袁氏用、或留此身以報民國、乃年來卽有微服入徐之說、近數日來、又聞微服入京、行蹤詭秘、跡近穿窬、忽而霹靂一聲、前清復辟、君亦爵膺上賞、既得頭品頂戴、復得弼德院副院長、以視戊戌之抱頭鼠竄、微服潛逃者、固有差矣、二十年乃心廊廟之誠、一旦如願以遂、卿石精衛、耿耿孤忠、撫鏡窺形、喜溢眉宇、微論中興之功當不可滅、卽縉紳錄上、亦復覩康南海之官職於二十年虛無縹緲之中、此僕所以掬誠爲公賀者、第所不解於君者、任公存民國於已亡、君乃亡民國於既復、一若包胥伍員之互爲消長者、然君果何所取乎、君將以君黨救中國乎、抑藉此以報德宗之恩乎、或藉此一嘯驚人以獵功名取富貴乎、富貴功名之想、此市儈無賴之所矜詡、不敢以此疑君、若謂君黨可以救亡、可以解紛、則去歲項城之帝制自爲、君贊成之可也、又何必深排峻拒、而獨擁護退位之清廷、使一介之孺子王宰制其上、率官朝賀、崩角稽首、便足一躋富強之林乎、將來之成效不可知、啟全國之兵端、召神州之鼎沸、有必然者、是共和雖不足致強、而君黨卽足以致亂、値歐戰之機、不圖自立、而乃搆亂禍國、彼武夫悍卒無足責、君所謂救國之患、適成其亂國之叢而已、君既受清室知遇之恩、思捐頂踵以報、此蔡邕之所以死於王允也、惟欲報主之恩、亦宜愛人以德、現在清廷退讓、還我政權、薄海人民、無不感戴、故優待清室、亦爲往古所未有、今乃使清廷復辟、樹怨於國人、尋欲難成、衆怒難犯、是靦以清廷爲全國之目標、不恤以清室爲孤注、是奪諸衽席而投之水火、將來激起全國之反抗、變本加厲、淸室之禍、有不忍言、德宗有知、亦悔不於戊戌之年而手刃之也、既不爲國民謀福利、復不爲清室新安寧、然則君所汲汲不遑者、是僅爲個人之地位計耳、淸室官爵之榮、致使南海聖人爲之顛倒、此後國民之血、卽謂之頭品頂戴之代價可也、卽謂之弼德院副院長之芻狗可也、君自謂遏於孔子、致有伯尼長素之稱、孔子三月無君、則皇皇如也、豈亦有羨於利祿乎、此等之舉、盜跖所不忍爲、吾甚爲聖人羞也、以中原名宿、南海聖人、跋涉萬里、微服來京、乃垂涎於區區無足輕重之官爵、不惜以全國生靈爲塗炭、甘自附於張勳之車塵馬足間、清夜自問、寧不內慚、君深悔二十年向慕之妄也、勉事聖君、前途萬里、趨蹌跪拜、努力爲之、則千萬年後、與張宏範後先爭烈矣、幸祈自愛、

文苑

感懷　步天章韻

風塵將老覺忘年。鬱鬱斯形不自憐、滿眼王郎拔劍起、回頭祖逖著鞭先、窮通本付身餘運、冷暖何須意內牽、漫道養眞實此腹、寒梧瘦竹任陶然、

其二

寒蛩短喞客長吟、明月淸風臺上尋、十二江湖新落靈、八千子弟舊登臨、南園不遂冲天願、北海已愁入地心、百二河山如有恨、當年一哭到而今、

粵謳

七月又到　（少平）

唉七月又到、處處都話燒衣、你睇金銀堆積、委實係做鬼便宜、做乜飄飄燒盡咁多、唔見隻鬼嚟多謝吓你、但覺得金山銀庫、都化作紙灰飛、你既肯用錢財、何不行的實事、觸頭路上不少寡婦孤兒、你施捨佢一飯一錢、都勝過燒个的溢紙、也你睇閻都唔願、專一願住陰司、若係你想死落陰間、還有个安樂日子、唉、唔使楷耳、（借音）好極都閒氣、不若做的眼前功德、更重好過無謂嘅虛糜、

男女衛生要道

漢口名醫忠告

致病之道路甚多且崎嶇不一卽如吸不潔之空氣飲食居屋潮溼不潔工作太久絕少運動操勞過度夜少安睡恣情慾酗酒是也惟有一道乃是偏生正道卽由血中經過耳空氣不潔或衛生不慎皆足以致血中滴毒也凡血軟弱不潔皆足以致病惟使血潔淨有力足以知病精明練達之醫士必將忠告曰欲養強健必先使血液淨也故名醫多稱韋廉士大醫生紅色補丸爲天下馳名清血造血之靈品卽如漢口新民醫院名醫陳新猷君來書云民國元年余於武昌當紅十字會醫官卽黎大總統之醫官時見有受傷軍官因流血過多而致身體虛弱者給以韋廉士大醫生紅色補丸服之使其血濃身健俾其所失之血復原余後爭上海行醫曾以此丸療治婦女或勞傷之病人亦大有功效又此丸對於婦女功能調經使面無血色之人或爲容顏紅潤且此丸能治男女血薄氣衰胃不消化少年斲傷精神不寧腦筋衰弱余老先生等症余開方施用韋廉士大醫生紅色補丸已歷九年稱爲天下第一補品也中國四方各處著名西醫如陳新猷君者皆竭力稱頌韋廉士大醫生紅色補丸爲天下馳名男女老幼衛生良藥俾得竭力推廣銷路拯救同胞也韋廉士大醫生紅色補丸凡經售西藥者均有出售或直向星加坡士摩街韋廉士醫生藥局函購亦可價銀每一瓶一元二角半每大瓶七大元　星加坡銀　郵力在內

奉送小書　敝局新印小書甚爲精美名曰血之疾病如欲索取卽須書一明信片至以上所列地址原班郵送

韋廉士紅色清導丸
PINKETTES

腸潤肝平則皮膚潔淨矣

福州福新街福建銀行李質夫先生來示云鄙人自去年肝火上升卽覺面皮炎熱繼而大便失序漸至面發紅斑舌起白苔而精神稍困倦睡不成寐嗣服平肝之藥一無奏效纏綿至冬偶因閱報知紅色清導丸治斯疾頗效於是卽函購一瓶依法試服則大便通暢黃苔頓消迨一瓶服罄紅斑亦退精神愉快寢睡頗寧若紅色清導丸誠爲潤腸平肝絕上之良劑也如尊處無從購買請卽寄郵票叻幣五角至星架坡士摩街韋廉士醫生藥局原班郵奉一瓶可也

弗南樂汽水公司
開設在新嘉坡絲絲街門牌第八十七號

各欵頂上汽水發售

啟者本公司所製之汽水均以頂上物料最新妙法製煉而成在叻開設已閱十有餘年向蒙士商光顧獎譽有加因本公司所用之水均經妥爲選擇幷用沙濾隔淨而後製成茲會所用各式汽水一樣俱全或鹹或甜或酸或淡任人選擇各目繁多不能備載且定價甚廉最利便於購飲諸君有欲購買者本公司定必立卽派人按址送到依期不悞伏望諸君玉臨光顧不勝欣幸之至

丁巳年元月初十日

新嘉坡弗南樂汽水公司謹啟

▷完能衛安公司
坤甸利南公司
分 英睿利華公司
吉隆坡濟生堂
售 馬六甲道德堂
馬六甲裕隆號
石叻羅氏藥房△

總代理

石叻 衛安公司

本公司在大馬路門牌五十四號
分局在吡能新街門牌六十五號

本公司新辦到架
剌吉打遞帽發行

丁巳年二月十二日　啟

萬應膏

此膏驅風去濕舒筋活絡消腫散瘀止痛止瀉各有特別之功效捷如桴鼓可以限期全愈專治男子女人虛弱及一切精神因倦腰酸背痛風濕骨痛半身不遂脚氣腫痛肚痛泄瀉盜汗淡汗纖打損傷等症將此膏按照銅人圖式部位貼之即能如期見效誠靈藥也

用法詳載佑單細看便知

價目　雙料每帖銀二元　單料每帖銀一元

花柳平安水

花柳之病至多夫治其病至靈保來氏花柳解毒平安水爲治花柳之聖藥不論初起及日久者皆能治之凡一切五花[illegible]入骨手足拘攣筋骨疼痛遍身麻木不仁足膝酸軟不能行動遍體紅雲斑點怪癢難忍甚至毒氣上攻爛鼻禿頂喉痛腦脹等症服之立見功效禮除骨絡積毒斷絕根株永無復發真無雙仙品也

每樽價一元

英京保來氏 健胃[illegible]汁

家庭養育 衛生要品

夫人身體之強弱全視胃力厚薄爲消長胃力厚則飲食得其宜身體日強肌肉日長胃力薄則飲食失其味而身體日弱肌肉日瘦胃既不足神將安附故健胃即所以養神也况人之心思勤作皆賴神氣之經營故欲求進步之精神者非養神不可保來氏健胃養神汁實神健胃補腦填精常服則身雄體壯血旺神強絕毛疾之根除癰瘍伏之靈悪男女老幼宜常服之眞無上之靈品也　謹將治症略列

一治精神虛損精液枯竭血少氣虛一切虛弱各症　一治思慮過度以致心神昏亂靈機窒塞兼患頭暈頭風腦氣不足等症　一治血熱均能見救　一治腎虧水小遺泄夜夢小便不禁諸症　一治心神不足怔忡健忘煩燥驚悸心虛心跳不寐多寐夜夢顛倒等症　一治胃氣不調嘔吐呃逆噎膈吞酸反胃及食物不化胃痛腹痛等症　一治老人肺氣胃氣呼吸不順咳嗽哮喘氣短氣促肺痿息賁等症　一治腰膝冷痛不能伸屈老年腰膝無力步履艱難等症　一治脾虛泄瀉飲食不運肌肉黃瘦等症　一治憂勞太過抑鬱成疾暴怒發狂及七情所傷之症　一治肝腎兩虛耳鳴耳聾眼花眼昏凡耳目所患諸症　一治小兒脾土虛弱面黃肌瘦肚大青筋常患風痰五疳食積等症　一治飲酒過度耗傷精血煙癮日久毒入臟腑種種病症　一治戒煙斷癮後元氣未復胸滿腹脹飲食赤進脾虛泄瀉一切病症

服法每日三次每次一湯匙

定價　大樽每二元 每打二十元　小樽每一元二角半 每打一十二元半　啟

日恆紅煙廣告

本埠

正日恆八兩一百四庄金鹿嘜	每箱價銀五十六元
日恆四兩二百八庄金鹿嘜	每箱價銀五十六元
日恆二兩五百六庄金鹿嘜	每箱價銀五十六元
日恆一兩五百六庄金鹿嘜	每箱價銀二十八元
日興八兩一百四庄金鹿嘜	每箱價銀三十五元
日興四兩二百八庄金鹿嘜	每箱價銀三十五元
日興二兩五百六庄金鹿嘜	每箱價銀三十五元

寄往別埠由丹容巴吉交貨價列

正日恆八兩一百四庄金鹿嘜	每箱價銀五十元
日恆四兩二百八庄金鹿嘜	每箱價銀五十元
日恆二兩五百六庄金鹿嘜	每箱價銀五十元
日恆一兩五百大庄金鹿嘜	每箱價銀二十五元
日興八兩一百四庄金鹿嘜	每箱價銀二十九元
日興四兩二百八庄金鹿嘜	每箱價銀二十九元
日興二兩五百六庄金鹿嘜	每箱價銀二十九元

民國六年陰歷元月初十日　新嘉坡玻璃右單邊街門牌十二號日恆啟

LUBRICATING OILS.

ALL GRADES

AT

CHEAPEST PRICES.

The Asiatic Petroleum Co. (S. S.), Ltd.

(Incorporated in England).

本公司現有各種女米里革籐機油出售取價極廉此佈

英一千九百十七年四月十九號

亞細亞土油有限公司謹啟

葉家濟神效脚氣散

啟者本號向設廣州葉家濟以歷四十餘年專售各名家藥油丸散膏丹向無分枝別處奈經賜顧者雖嘖嘖稱羨究以不攜帶遠行遇爲濟衆爲本號憾本主人心有感焉奈藥物一項關係非常茍非托其人貽害匪輕且名譽所關不得不以慎重出之乃者本主人南遊到叻查得玻璃右單邊街日恆紅烟庄誠實可靠以故由唐山特運各丸藥到來托其代理發售價格從廉尚祈光顧請問日恆可也

此人何以扶拐杖而行原來染了脚氣症險極險極快去單邊街日恆號葉家濟買脚氣散喇包爾消腫止痛禮拜有得送

神效脚氣散 每樽五角
珠珀摻疳散 每樽五角
小兒疳積散 每樽二角
喉科活命散 每樽一元
天土凜癧丸 每樽一元半
花柳至善丸 每樽一元二角
霍亂肚痛散 每樽二角
還魂止痛散 每樽五角
新蛇保安油 每樽一角
白濁化潛丸 每樽五角

自辦香茅油白樹油發行　廣州南邑葉家濟披露

分售處

日里杏林春藥房　檳榔嶼華寶堂商店　戊經海濟公司
吉隆坡中法大藥房　吉冷五洲大藥房　太平華威堂商店
安順懷自大藥房　麻六中安藥房　吧城華三合公司
石叻華寶豐商店　金保華寶豐商店　吡能中法大藥房
石叻小坡廣泰隆　鳳武華同興號　吡能牛干冬同新
芙蓉利華藥房　日里丁宜華永安

丁巳年元月初十日　No. 12, Upper Macao Street.

總代理石叻玻璃右單邊街日恆紅煙庄

福建

閩口要塞之形勢及戰鬥力 續

電光炮臺。爲閩江要塞之主。其山高二拾一丈。炮臺在其巔。似爲防遠而設。然已入內口八里。有奇炮之擊射力。雖可達到江流。曲折山勢遮蔽。不能直望大海。二拾八生的之炮。已無所用之。十二生的快尊。其用頗巨。然臺基太高。江面义窄。若船由山足兩進。則擊射不能及。此炮若置之划鰍。直可謂海軍之勁敵。今在電光不足畏也。煙臺烟墩金牌嶺。其山更高。兩又不能直望海口。雖各有二拾一生的之砲。而無所用之。長門炮臺。雖有十七生的砲六尊。可用者不過一尊。其餘四尊。安置晤砲。臺內無甚用也。海軍直搗福州。所最宜注意者。爲划鰍炮台。划鰍者。閩江北岸距芭蕉尾以里。爲閩江第。重門戶。東北爲烏猪港。南臨江西依山山上一砲台。計高九丈。配克房伯二四生的三十倍中心旋轉架砲。一尊擊射力。九千八百米達。二十一生的三十倍中心旋轉架一一。尊擊射力一萬零八百米達。十五生的。一十倍砲。一尊擊射力。一萬零五百米達此四尊砲。足以阻海軍之進行。惟旋轉甚遲勞。一砲必須十五分鐘。兵艦進行可無礙。惟其濱江。尚有一台。配克房伯二十一生的二十五倍。前旋柱轉架砲一尊。擊射力一 米達。亦宜注意若一台阿蒙士脫郎砲二尊。濱江台前膛砲一尊。皆無用也。北岸砲台。僅一克虜伯二十一生的之砲。其餘前膛既不合用。二生的之砲又置于暗台。如同廢物。且二十一生的之砲。所置之處。兩面皆有山凸。出砲架雖能旋轉。一百八十度出口。則不足九十度也。 完

復辟前之福州金融

△福州中國銀行。自獨立以來。兌換現洋者。每日爲數不貲。現李厚基恐該行存欵不敷兌換。紙幣擬及市面。特派專員。前往該行調查。究有現欵若干。以便先期籌畫。俾免金融恐慌云。

△近日省垣市面。金融梗阻。異常恐慌。銀根尤形吃緊。林鹽長。查悉原因。由於各商多有携帶大宗銀洋出口。已特令閩海關通飭各口。從嚴禁止運出云。

禁煙局與縣知事

△今以燕伐燕　南安禁煙局坐辦洪某。煙癮甚深。有此肥缺以來。日非兩三元煙膏。不能過癮。嗟以禁烟員。而用吸煙人。豈以本途專門出身。較知此中情弊乎。眞個未有之奇聞也。不禁爲我南邑禁煙之前途一哭。

△恨不作食人　南安禁煙局。自本年積辦以來。眼光祇錢。皆在富家。故近日局勇四出。柳與富民爲仇敵。食而無貧盡者。任他針吸不顧也。噫異矣。

△下鄉蘇案已了結　餘報安南坑尾橋蘇某。與糧勇衝突一節。至日前事始結局。玆查蘇息蘇姓被其罰欵及夫價等費。總共三千五百。先交現欵一千五百元。其餘兩千元。由某某等號打單。限四十天作三期交清。由黃某過付。鄭知事。已回洪瀨。各差役羣叢皆暈。莫不喜形於色云。

◎恩同再造

鄙人腹中患癖塊之症久兩不瘉時常作痛以致飲食減少骨瘦如柴延醫調理月餘卒罔見效日前特請李煥桑先生診治先生謂此乃積瘀兩成爰採名醫王清任治血瘀法疏方予服果然服藥數帖癖塊於以消除迄今體軀得復康强先生之恩眞同再造鄙人愧無以報特書數語用表謝忱幷爲同病者作介紹焉

先生寓豆腐街門牌四號

民國六年丁巳六月初八日　鄙人吳亞順發頓首

廣恒紅煙

◎紅煙超價

本號紅煙創製經五拾餘年久已馳名中外而於南洋群島尤蒙各界士女所稱許玆因邇日祖國物料騰貴船脚有加兼已酒水又値低落以至本號由省製出之箱煙成本日高不得不酌量增價藉資彌補還望諸君幸垂鑒焉

七月初一日起在本埠沽出價列

廣恒紅 每箱沽銀 六十六元
大包每箱壹百四十庄
細包每箱五百六十庄

恒棧紅烟 每箱沽銀 三十七元
大包每箱壹百四十庄
小包每箱五百六十庄

廣祥生紅烟每箱沽銀三十一元

▲寄往別埠在丹容巴害領貨價列▼
廣極大包K.H.墨紅烟每箱沽價六十元
廣極細包K.H.A.墨紅烟每箱沽六十元
極棧大包H.C.墨紅烟每箱沽價三十元
極棧細包H.C.B.墨紅烟每箱沽三十一元
廣祥生大包K.C.S.墨紅烟每箱沽廿五元

本號電話壹九五四

丁巳年七月初一日　星嘉坡廣極號謹啟

一在廣州城杉木欄廣祥 行
一在江門醫院街廣恒號 行
一在香港文咸西街恒泥發行
一在吉隆坡北索口棧恒發行
一在馬六甲吉寧街廣和生發行
一在芙蓉廣生發行
一在坡得申廣生棧號行
一在巴音廣生棧發行
一在金寶廣恒棧發行
一在地摩廣棧發行

二月五號

◎印字機器出投

玆有印字機器全副石印機器一副印新聞紙機器一副開辦機器一副做樹膠印機器一副及華英鉛字粒甚多訂期本月三十一號禮拜五日下午二點半鐘在本公司出投此佈　此類機器卽日前來佛路印務局者

玆有樹膠二百包約三百担訂期八月廿九號禮拜三下午二點半在馬六甲士得力五號門牌開投如欲看貨辦請于禮拜一日到該處可也

THE COMMERCIAL RUBBER CO., LTD.

英一千九百一十七年八月廿四號　啟

商務樹膠有限公司謹佈

△注意注意

敬啟者現有英國白錫片五百箱每箱重一百磅內載十四寸闊廿寸長錫片一百一十二件合意者請書明 Elva 由叻報館轉交可也

英一千九百一十七年八月十五號　啟

（名不虛傳）

▶凡有患眼疾注意◀

先生昨喃縣之子昨喃縣嶼寓耆如實得力卽皇家山脚門牌三十四號第一號余新加坡十有五年精究眼科醫藥料今頗得其效矣若犯眼症之疾或暴痛或紅根或白膜至及目冥者皆能治愈不用刀割免防痛苦不過抹藥數天便能收功效包管光明如常非余誇言自前治愈華人洋人及各色人等不可勝算就是治愈之人贈送証書及徽送彩聯者甚多亦蒙諸君映像致謝之雅徵也至及痔症之疾余亦最爲老手世上無雙亦不用刀割只用敷藥七天包醫全愈此係用藥之精亦乃先生醫法之能也倘若諸君有犯其症者不防移玉至敝局請問余必歡迎包醫全愈今藥亦大減價食者贈送不取藥金此爲先生修世之德也

凡七州府三州府及爪亞群島一切之人有眼疾皆係此治愈也

丁巳年七月初一日　本局主人謹啟

THE HONGKONG ROPE MANUFACTURING Co., Ltd.
(INCORPORATED IN HONGKONG.)

呂宋索纜發售

敬者特字通知香港業萁紐蔴纜公司卽香港製索公司設立一千八百八十三年乃是最遠得呂宋索三股半英寸至十英寸四股三英寸至十英寸諸君欲知價値貨式各情者請各玉臨新嘉坡勢枋路頭門牌二十五號第一面詢本代理人亞蘭吉乎便悉其詳矣此佈

西一千九百十七年三月十號

代理人亞蘭吉乎啟

GREEN ISLAND CEMENT Co., Ltd.,
(INCORPORATED IN HONGKONG.)

英國灰磚發售

敬者特字通知青洲英坭有限公司之勃頭英國灰每桶實重三百七十五磅每包實重二百五十磅又有發沽各式英國灰所製之磚光面磚各督式水塲磚等諸君欲知價値貨式各情者請各玉臨新嘉坡勢枋路頭門牌二十五號第一面詢本代理人亞蘭吉乎便悉其詳矣此佈

西一千九百一十七年三月十號　代理人亞蘭吉乎謹啟

THE EASTERN AGENCIES, LTD.
(Incorporated in Singapore.)
No. 100-A ROBINSON ROAD, SINGAPORE.

蜂窠標萬蘭池酒

正蜂巢標酒

啟者現今叻地所最通行之頂上法國蜂窠標萬蘭池酒係由法國直接寄來惟一代理人東方代理有限公司寫字樓設在新嘉坡羅敏申律門牌一百號A

酒質最美 酒價最廉

此酒每年兌出八萬餘箱

本代理處常有大帮此酒存貯

英一千九百十七年七月二號

英京羅士露強精補腎丸

◎腎為人身第一機關◎

世之能享大年而能幹大任者無非由腎氣之充腎元之固經曰腎為作强之官殆天之本也是以腎水不可使之竭腎火亦不可使之衰腎水竭則相火妄動腎火衰則寒先水陰凝而元氣衰水火既濟而後陰陽調和陰陽調和而後精神健樂此中療治之法不可不悉以研究也惟是治失其宜則貽害不少如害及上焦則有吐衂頭痛目眩耳聾齒搖之患害及中焦則有吞酸便瀉胎脹噎食腸痛腰疼之患害及於水位下焦男子則有自汗盜汗腿膝酸軟女子則有帶等等癖症若能及早探本而治何至病入膏肓而不可救藥哉西醫羅士露洞悉腎病之原因細心參酌秘製斯丸奇效彰彰馳名中外誠購求補腎者第一靈丹也

(服法)每早吞服九粒水送服

(主治效能)心腎不交 腰部疼痛 四肢痳木 面色青黄 耳鳴目眩 夜多小便 少年色傷 便後反滴 手足冰冷 腎水不足 腎虧氣喘 腎部各症

分售處

金保會豐商店 泗水三昌公司
太平會豐商店 泗水中華公司
安順襄昌藥房 巴城三昌公司
小坡廣芝林號 三孖冷五洲藥房
坤甸華南安棧 吉隆坡五洲藥房
龍闘中法藥房 馬六甲安樂藥房

丁巳年正月初十日

叻石叻庇能怡保 會豐商店

何以多耗有用之金錢

△何故舍平取貴甘蒙溢價之損
△自有價廉物美之國貨在也

本酒莊主人深痛我國商業之衰頹冀塞漏卮之滲漏提倡國貨挽利權故特前售天津香港永利威大酒廠雙龍標各色著名美酒並自選飛馬標廣東各屬上與酒素蒙嘗試 諸君交相讚譽家用宴飲購買俱多深可為國貨前途慶幸本莊所售各酒色味俱佳質淨無雜 已與他家不同而且價極公平付繳極故望同儕各界男女採用以助中國商業之振興免受外貨非常損價之損失則為公益亦所以為私益耳幸垂鑒焉(注意)近查有不法之徒竟敢假冒永利威字號以偽貨影射志在欺騙 諸君購買時請認明精緻雙龍標及飛馬標并貼上之雙龍火印並細嘗滋味自不致為奸人所欺也△茲將本莊各色上等與酒分列于後其餘多款從略

永利威本莊選運美酒

名酒

△雙龍標△

玫瑰露酒 蓮花露酒 桂花露酒
茵陳露酒 綠花露酒 橄欖露酒
佛手露酒 菊花露酒 五加皮酒
史國公酒 高粱燒酒 玉蘭燒酒

△飛馬標△

生寧梨酒 茅根香酒 青梅酒
寧檬香酒 甜橙露酒 荔枝香酒
黑糯米酒 白糯米酒 四蒸糖酒
三蒸糖酒 雙蒸糖酒 綠豆燒酒
參茸衛生酒 扶元百益酒 三鞭蚧蛇酒
虎骨木瓜酒 龍眼枸杞酒 滋補桑椹酒
滋陰蛤蚧酒 尾滋扒酒 三蛇祛風酒
婦科調經酒 虎骨木瓜酒 正紹興酒

星架坡牛車水石叻街十號瑞興酒莊主人謹啟

丁巳年元月初十日

疝氣救丸丹 專治小腸疝氣腎囊丸腫痛

痔漏益后丹 治內外痔瘡肛門癰腫大便

專治小兒疳積面黃

叻石

南洋

回國就學 ◉亞沙漢培善學校學生游吉慶游進勉。。前日搭英公司輪船歸回國。。查此生年僅十六齡。。志向甚高。。中有一生其志尤豪。。每于同學談論之時。。輒以改良社會是責。。且終日孜孜。。求學不倦。。奈家庭迂陋。。不得遂其志。。適逢本年該校總理林君國治。。辦學熱誠。。擬派學子歸國留學。。遂提議集欵。。以便選派。。該生乃乘此時機。。請于林君。。林君壯其行。。助之。。有此學生。。又有此總理。。誠可風矣

逍遙法外 ◉椰嶼大街盛隆公司布店。。於七月某號。。時日暮西山。。忽有一巫人。。携一巫童。。衣冠齊整。。施施而來。。儼若一大商客。。彼店中夥伴。。趨與接洽。。巫云欲購巫人作帽之絨。。店伴即將出該絨與彼觀看。。彼一見即爲合式。。命店伴量長短。。伸價項。。共有六十餘盾。。畢即云。。此絨我有緊用。。可付此小童先爲帶回。。我尚欲購別欵布料。。其銀可一齊算還。。彼店中人。。誤爲大商客。。兼之原人尚在。。即將貨先交。。其銀後還。。似亦無妨。。故爲許可。。及後彼再定買各色布料甚多。。定覓。。即欲逃遁。。無奈店夥不離步趨。。難以走脫。。即托言有購貨別店。。去此不遠。。候彼取回。。然後還銀。。店伴見勢不佳。。遂生疑慮。。復與同往同回。。催索所取絨價。。彼尚云。。等候片時。。我即帶來完欵。。店中人。。見此乃素不相識。。如此行爲。。即係盜賊。。遂遣人呼八十三號警察詰問。。初則如前云云。。後遂以爲此欵已交。。店中人以彼不還欵。。即聽警察和留候訊。。次日投訴和官。。問和官答云。。巫人裁判權均交巫官長。。再至巫官長控告。。聞尚有一吉靈店。。亦爲彼如此盜去絨計二十五盾後即判還銀。。惟盛隆公司被盜之絨。。遞訊兩堂。。該賊業經已還。。若云未還。。我敢咒誓。。尚無了結。。昨再傳訊。。有警察作証。。獨巫官長判云。。此非盜賊。。彼敢咒誓。。該件即付彼取回。。商家受虧。。盜賊無罪。。恐將來愈出愈奇。。聞盛隆公司。。以爲情真事實。。千証可質。。若可判爲無罪。。甚不甘心。。今已投告高等和官。。未知後來如何發落。。容後續報

◉茶價廣告

啟者暹來暴水飛漲大有一日千里之勢本號宜香茶以現時所售之價揆之暴水虧本太鉅不得不加價以資彌補茲就七月初一日起四斗庄茶兌二十元八斗庄茶兌二十元五角特此登報佈眾週知此佈

中華民國六年丁巳七月初一日 石叻陳生利披露 乙

福源號

福馨紅烟

本號代理怡馨紅烟價廉味久美爲衞腕碉鮮現今鶴山福馨烟莊主人爲提倡土產推廣銷路起見特委任敝號代售茲者遠帶到步甬敢爲我衆僑胞告知如欲譽鶴山地道紅煙者幸勿交臂失之此佈

▲寄往外埠丹戎巴葛交貨價列

怡馨 大包一百 四十庄每箱 FYB二十八元

怡馨 細包五百六 十庄每箱 FYM廿八元

怡馨 細包二百八 十庄每箱 FYS十四元

福馨 大包一百四 十庄每箱 FYG三十八元

福馨 細包五百六 十庄每箱 FYE三十八元

福馨 細包二百八 十庄每箱 FYV十九元

本坡沽加稅餉每箱六元正

民國六年二月五號 佈

椽木街二百十九

電話一四六八號

福源號勞子榮啟

Little's Oriental Balm

一種藥品之功效

英國新發明藥物力高進異常來函云

余年前初余覺右面腎部之筋骨共痛日益覺重以致步履艱難行不及十欵之地即須停足休息屢請醫生診治亦無效驗於是復往醫院中診治住院日久亦未見效遂出而用藥實詠浴四星期之久亦無效果病勢日見沉重甚至足不能履地及至覓得半磅立氏之東方香樹膠之後如法搽治祗三日即能在房中行移步至九日後遂能至門外稍爲散步於是復行與病房中之諸病及至用完覺得意外之功效至今已能步行如常且身體亦康健矣藥之特此奉聞

各埠各處藥房均有發售

英一千九百十七年三月六號

士圖香生秘製內服靈藥

六零六

花柳專門 有清血解毒之能 有殺風濕濕之效 瘰癧瘡疽有內消外化之力 解毒去腐生新之功

〔價目〕每瓶大洋一元七角 半 每打十七元五角

外埠諸君如需此藥可就近向當地各大藥房購爲代購更較安適

英一千九百一十七年四月二號

補血生精止咳化痰

人中寶保肺漿

功能補血健腦益元保胃養陰培元如嬰孩服定能立見奇效定

價大瓶洋二元小瓶一元二角凡患痰飲乾咳氣急哮喘痰塞喉潛倒肺癆傷風咳嗽一登購試此藥一瓶服之立去痲痰大瓶大洋一元七角半小瓶大洋一元

（總發行所上海石路中四馬路口太和大藥房）

（本外埠各大藥房均有發售 電話四九二一）

◉廣告

啟者本號經理敝東與發督造頂上金笋杓幼枝火柴每匣一百大支歷年已久四處通消貨品精良枝白匣固素爲各埠富商所信用最特則者雖好淡濕之處及山林風大之際隨時可用無致反變失火之虞貨真價實倘蒙光顧請即駕臨敝號購買此佈

中華民國六年丁巳三月十四日

發售處實叻蘇蘇街門牌三十五號金東發啟 乙

△婦人服士提倫斯酒之功用▽

若欲保全婦人之美貌必須善於調攝其身體而後可據某著名醫生所言傳婦人身中常時有毛病其容貌則易有老之態蓋白事感其心萬事勞其形而疾病之攝擾爲害尤甚然見若能使其不生疾病即能可以保全其美貌也保全之法如何請服士提倫斯酒之謂也能令艷色與年華俱增確有巧奪造化之妙邇來女界之所以頻來購攝者皆因年事漸老顏茫髮蒼更以夜不成寐胃不思纏之虛弱之狀不覺漸蘇衰頹余常指示一般婦人服用士提倫斯之可決爾恙立愈身體康強更有轉老還童之功此士提倫斯之酒出世二十餘年久經醫生實驗爲醫治血虧軟弱咳嗽之聖藥病後失調之人乳母嬰兒均可服食無不藥到春回此酒本坡各西藥房均有發售

英一千九百一十七年四月二號

◀香港香安水火保險有限公司廣告▶

THE HEUNG ON INSURANCE CO., LTD,

(INCORPORATED IN HONGKONG.)

本公司爲挽利權衛商業起見集合旅港僑商實備資本銀壹百萬元在香港政府註在册並本坡政府存案專保岸上屋宇家私貨物及輪船來往貨物無水火損失之虞所有辦理章程皆穩妥善賠償快捷還事通融 諸君惠顧請到老北塞中街門牌五十九號樓上敝分局內面議格外歡迎

香港總局設在永樂街司理王國璇鄭和軒

庇能代理中街廣榮號歐陽日齊

芙蓉代理廖瑞街常和號鄧子實

太平代理古打街生生堂曾錦屏

坝羅代理烈治街寶成公司李仕榮

吉隆坡代理諧街和昌公司朱紫雲

馬六甲代理吉寧街豐興公司謝瑞錦

蘇坡代理灣脚街瑞興公司甘仰尾

金寶代理永和興孔七

梁佛代理大狀師寶兆荏寫字樓顧實

檳理保務人 梁藝圃 王瑞元 蔡文福

各埠分局代理太多未能盡錄

電話一二二五

駐叻司理人黃君雅

副司理程守廷 披露

民國六年丁巳閏二月十一日 佈

圖上之車乃本局所創製此等車在於叻地乃頂上之物
英一千九百一十七年二月一號　鐵路局謹啟

SOME OF THE LINES WE HANDEL

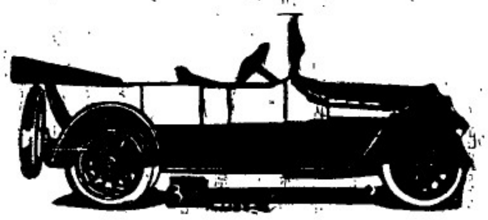

此廊打車乃係最新之款

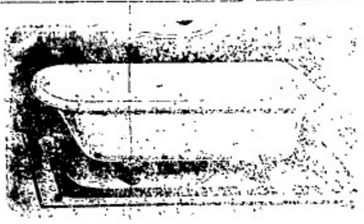

此新款浴盆　諸君欲
用更有多款可向本公
司取樣冊以便選擇
本公司并能包造陳設
各工至工部局滿意爲
止惹本公司現已得承
陳設以下所列之新屋
計開　一渣達銀行之
新行　二余東旋君之
新屋　三亞細亞直土
公司之新寫字樓
四晨列香公司之新行
現方告竣

CENTRAL ENGINE WORKS LTD.

(HONG CHIANG KEOK.)

Singapore, Kuala Lumpur, Klang, Malacca, Johore Bahru and Medan,

---

叻啟　衛安公司　出品

神效止痛台濁餅

每日◎三次每次◎五餅飯後滴茶送下每餅價銀一元每打價銀拾元

日濁爲花柳之媒不早治則變症百出[illegible]

三癆經餅

前後腹痛或經行兩脇腹絞痛或七情所感以致血
併而心腹俱痛或引背膂上下攻亂癥瘕凝瘀
滯而小腹刺痛或變作抽搐悪身手足股髀俱痛
經癘苦狀不可勝言此餅專治婦科經期痲症
不拘虛實寒熱◎此藥餅立刻止痛且其效能
血氣調經種子爲婦科之仙品也◎法每日◎三次
每次◎二餅飯後清茶送下每餅價銀一元每打
銀十元◎代賑

化痰止咳餅

肺部處於最高呼吸系臟養氣而融和血液促之運行遍身故氣爲養身之本感受風邪則肺氣不舒傷風咳嗽爲小恙久而不治或治不如法則哮喘痰壅氣閉喉痛咳生勞甚劇烈此餅化痰止咳潤肺寶氣早膏奇效無論遠年頑疾近日傷風及肺氣呼吸不順等症將此餅含入口中隨融隨化藥力所至即見氣順咳止滑肺無矣

每盒價二角

肥兒疳積餅

小兒疳積之症每因脾胃虛弱或飲食不調多食糕餅瓜果生冷油膩等物以致胃不消化腹內生虫日久不治每成癆瘵矣

此餅專治小兒五疳食積胃滯脾弱不思飲食不長肉肚大青筋面黃肌瘦腹中作痛晝夜啼哭呆坐多眠眼鼻咬手愛食泥土夜間寒熱時患泄瀉身體苍瘦等症服此疳積餅即有綫虫隨大便而出並能健脾開胃百病全消肥兒壯體神效無匹服法每日服二三餅七歲以上每日服三四餅爲度

每盒價二角

分售處

庇能衛安公司　英碧利華公司　坤甸利南公司　勝華新公司　砂越泵興隆
吉隆坡廣生堂　吉隆坡廣衛生　架利吉打益生　勿里洋佩安號　馬六甲道德堂

頂防假冒

有朱中興　救時普濟水

◎(注意)(注意)購買朱中興救時普濟水者須認明招牌◎

本主人所創製救時普濟水功用之宏駭之速凡海內外購用者久矣目之爲治病萬應之靈藥藥爲信用近發市上有無恥奸人假用本主人姓氏井將救時普濟水五字顛倒影射或更改一二醜藥各殊而其模做牌稱大同小異希圖漁利之目的此等無恥之徒冀以僞藥影射自欺欺人欲逞一時之貪念貽害于人其自己一人者小而不顧衆人之生命者實大殊此水係爲挽救凶險危急于頃刻之症大非尋常無足重輕者之可比即如時症疫核絞腸抽筋嘔瀉肚痛急症痧症與凡初起無論大小疾病一經服之數分鐘立能見效苟非加意細察誤服贋藥固無起色尤恐生命不保也購者可不愼哉本主人有見及此爲愼重生命起見用特刊告白前言購者須認明本主人所救時普濟水者復加小心詳細考究藥味勿受其所愚購底有朱中興三字井張仲景先生真像爲商標(上商標注册)方不致貽其僞衛是亦本主人之幸也抑亦購者之幸也再者本主人并無分枝別處亦無子侄另行開設有僞冒乃係假冒勿爲信其藥全無效經代理總行內外埠如欲購貨大宗取代理行者價格均照本港廣裕豐爲通融統請逕向香港干諾道一百五十號廣裕豐商司可也

本主人特委石叻衛安公司爲南洋各屬一帶總代理凡南洋羣島各埠商號如欲就近採辦或代理發行者直與石叻大馬路衛安公司商訂不拘大帮零沽一律歡迎(每瓶價銀壹角)格尤爲克己

朱中興主人現新出中興聯集書一冊內容豐富爲開通智識之要旨凡買普濟水照原價一元以上者送書一冊所剩無多購者快來

分售處

英容利華公司　吉隆坡廣生堂
坤甸利南公司　吉隆坡廣衛生
砂勝越華新號　米卡坡華泰號
砂勝越泵興隆　架劉吉打益生
馬六甲道德堂　馬六甲裕隆號
石叻楊氏藥房　勿里洋佩仁濟

總代理

石叻　庇能

衛安公司

石叻大馬路門牌五十四號
分局庇能牛轎街門牌六十五號　謹啟

丁巳年正月初十日

廣東

航政局力請規復潮梅船捐　△航政局呈督軍署。。略謂潮梅船捐。。籍口多捐。。聯同罷業壹事。。査事關交通。。有礙治安。。自應妥籌辦理。。壹面令領地方官迅予解散。。竊査各屬船舶。。前清本有船稅。。征收船照。。由藩司善後局或各府州縣給發。。然陋規反逾於正稅。。自民國成立。。由前交通處規定航政章程。。豁免陋規苛費。。涓滴歸公。。其納費之多寡。。以船戶力量而定。。改稱日船課。。統由該處發照。。以昭劃壹。。嗣該處改爲交通局。。外屬船課。。于二年間奉前省長李劃歸各縣知事請領省照征收。。不准沿用縣照。。及至航政改隸財政廳而後。。即潮屬兩澳惠來等縣。。均有領照代征。。是船課即前清之船稅。。足以証明非新設之捐。。自不能與他項捐欵相提並論。。今該分局呈稱。。奉潮梅鎭守使令。。指爲新設苛捐。。飭即剋日停辦。。其中不免誤會。。至査粵省河道交通。。商務繁盛。。船舶甲於他省。。船課壹項。。倘能各屬壹致進行。。誠爲收入之大宗。。乃劃歸縣辦。。數年於茲。。並無起色。。當此庫儲支絀。。自宜設法整頓。。此次推設潮梅分局。。原欲直轄督催進行。。用廣稅源以期公家多壹分收入。。財政即紓壹分困難起見。。而事關征收。。進行不易。。非藉地方官署相助爲理。。實難收效。。是以籌設之始。。卽經呈請財政廳分行潮梅各地方官署。。協助進行。。而事關公家收入。。在各地方官署亦應仰體時艱。。通力合作。。乃該分局呈稱奉潮梅鎭守使訓令。。據大埔縣知事委英電稱。。縣屬石上區暨集緝鄉茶陽二千餘。。抗捐罷業等語。。按此等無賴。。斷非盡集于偶然　倘該處地方官署。。稍能先事排解。。何至聚衆若此。。是誰啟此大風潮。。恐責亦不盡在該分局。。至於該分局征收船課等則。。業經該分局員沈瑞申。。於開辦時體察地方情形。。照省章酌爲減定。。呈奉財政廳核准辦理。。不爲不寬。。但査該處船戶肩納則項捐欵。。共有十餘項之多。。亦不無困難情形。。而此設立分局。。原爲整頓船課起見。。辦理自較認眞。。因前被點者從中唆擺。。遂致將船課牽入。。以爲鼓衆罷口之端。。莫圖幸免。。此議若釀慣技。。惟潮梅分局今雖暫行停辦。。若不設法維持。。深恐現經設立之陳村香山江門陽江等分局。。正在就緒之際。。一受牽動。。於國課前途。。影響尤大。。理合具文呈請鈞署察核。。俯賜轉行潮梅鎭守使設法維持。。俾得照舊征收。。並令飭各縣知事將各項集捐酌量豁免。。以免藉口而維航政。。是否之處。。仍乞指令祗遵。。實爲公便。。除呈省長外。。謹呈廣東督軍陳。。

中國銀行對於存欵之愼重　△中國銀行對於行內存欵。。愼重萬分。。茲以該行兌現規復後。。商民附欵踴衆。。亟應加意謹愼。。以策萬全。。聞自日昨起。。每晚將行內存欵。。附與沙面寶通銀行寄倉。。以昭愼重云。。

孫文電請岑伍唐三人來粵　△上海岑西林伍秩庸唐少川鈞。。簃日抵粵。。邦人士合詞請願出師討賊軍民長官。。亦均浹洽。。省會已電至議員來粵開會。。人心時勢。。兩屬難得。。左提右挈。。端盼不棄。。何日命駕。。仍乞先示。。孫文叩。。巧

定期試驗新製軍用品　△督軍署布告。。案據炮兵團團長梁之芬。。會同軍械局局長劉家正呈稱。。現擬試驗兵工修造時刻火拉火。。已擇定番禺縣屬舊督盤局嶺一帶。。爲實彈射擊地點。。準于七月二十三日。。爲施放日期。。屆時遇雨。。則改後一日。。請予令行布告周知。。以免驚疑等情前來。。應予照准。。除指令及分行外。。合行出示布告。。仰軍民人等一體知悉。。此布

吳成源公司茶煙廣告

◆紅烟起價

本公司紅烟揀選正地道上等烟葉不惜工本專心配製香純味厚甜喉生津兼辦各種名茶揀裝精良焙製得法俱佳品也如蒙　惠顧格外歡迎

△茲將紅烟名茶價目開列▽

吳成源火船嘜大包壹百四拾庄紅烟每箱沽銀三拾八元
吳成源火船嘜中包伍百六拾庄紅烟每箱沽銀三拾八元
吳成源火船嘜中包式百八拾庄紅烟每箱沽銀十九元
吳成源鹿球嘜四兩二百八拾庄紅烟每箱沽銀三十八元
吳成源雄雞嘜大包幼絲一百四拾庄紅烟每箱沽銀卅六元
吳成源雄雞嘜中包幼絲五百六十庄紅烟每箱沽銀卅六元
吳成源雄雞嘜中包幼絲二百八拾庄紅烟每箱沽銀十八元
吳成源雄雞嘜細包幼絲五百六拾庄紅烟每箱沽銀十八元

△本坡沽每箱加稅餉銀六元▽

吳成源雞嘜二兩壹百六拾庄古勞銀針茶每箱沽銀八元
吳成源雞嘜二兩一百六拾庄正山包種茶每箱沽銀七元
吳成源雞嘜六兩一百六十庄六安茶骨每箱沽銀八元
吳成源雞嘜八兩壹百庄頂舊清遠茶每箱沽銀十一元

舖在小坡美芝律門牌二百零五號
電話式仟壹百四拾六號
吉隆坡吳成源公司枝店
英蹤街門牌一百零六號
大小吡叻垻羅吳成源公司枝店休勞街門牌三十二號
英蓉大馬路
蘇坡蘇蘇街
坤甸

經理人鄧伯苗君
總代理人李孝章君
代理人海泉號
代理人天福隆
代理人廣生堂

丁巳年正月十一日
石叻馬交街　吳成源公司謹啟

啟者本公司專辦出入口各種貨物及罐頭食品各式洋酒一應俱全并承辦供給樹乳園各種材料料及作樹乳客　近日新到大帮嘉拔陶蜜酒及望美箱頭此箱頭專爲裝載樹乳之用

此佈

本坡來佛巫利士亞莫門牌五十號及五十二號

Holland-Strait Trading Co, Ltd.
(Incorporated in Holland.)

英一千九百一十七年三月一號

和蘭士蝶列地例令有限公司謹啓

大和公司各欵精美食品出售

啟者本公司專辦上等罐頭食品發售所有鮑肉菜蔬螺蛤海物鮮菓糖菓等類一切俱全并有金線鶯龍丹山西拿著名之食水根　甲霜水　及醬料　粉料　日本頂上白米等類甚多以待　諸君購用凡本公司所沽品物不特製造之精香味之美并能於衛生上大有補助之功而且價甚相宜無論大帮零買一律歡迎　諸君賜顧請　移玉至本坡勞橛申律門牌二十五號本公司內面商便妥特此佈聞

英一千九百一十七年三月一號

大和公司謹啟

啟者本公司設在東陵烏節律門牌二百一十五號及二百一十六號開張茲有新式美麗上等電車新到日夜常有出賃價甚相宜以廣招徠　諸君欲賃新式美麗電車者請到本公司面議庶不至悞伏望　諸君勿往賃殘舊之電車行遊請到本公司賃上等新式美麗電車可也

Straits Motorcar Service.

215 and 216, Orchard Road.
(Next to Wearne Brothers, Ltd.)
士的力士電車公司

注意注意新到華麗車可乘五人或七人
日夜常有租賃
電話一千二百三十三號
英一千九百一十七年二月三號
士的力士電車公司主人謹啟

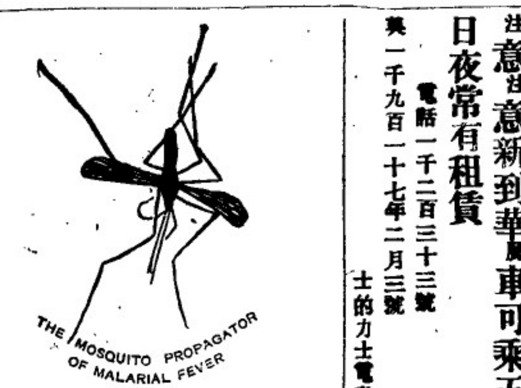

此圖乃精治寒熱藥丸之標幟凡各藥房均有發售目今意國政府常常有需此丸以治熱之症無不立除瘴而用之　諸君便能知其神妙也

英一千九百一十七年二月一號

牙宜叔命官啟

消瘦者居然豐腴　服自來血之良效

五洲大藥房主人鑒敬啓者鄙人□□素羸弱自民國一年肄業於法政學校用心過度致時患頭痛不思飲食等病由是肢體日形消瘦百方調治未得一效幸承友人張君乙甫贈來大瓶自來血一瓶接服兩瓶面服法試服未及二十天頓覺飯食增加消瘦之態漸覺豐腴未幾步履較健後又因公赴濟南之便往　貴分號購來一打服未及半而數年來不可救治之沉疴一旦冰釋此回天再造之功微　貴藥房之自來血其誰與鄙用特數言以達謝忱並新代登各報俾天下同胞之抱屙病者知有良藥也　民國四年一月十號　兗州汶上縣城內西大街魯□□鞠躬

上海五洲藥房錄登

和中理氣　王道補品　代參膏　大瓶二元　小瓶一元二角　樸瓶五角　◎總發行所　上海五洲大藥房

自來血（價目）　大罇二元　小罇一元二角

▲總代理南洋▼
石叻怡保　庇能太平
會豐商店總代理批發
丁巳年正月初十日

△◉唯一補品先後天丸◉▽

此丸崇治一切先天不足後天失調戕伐過度下元虛冷骨蒸潮熱自汗盜汗脚氣水腫哮喘寒咳下血肚瀉喉痛疝氣虛淋腎薄精冷面黃肌瘦四肢乏力胃呆食減老人氣血兩虧精神困倦筋骨疼痛手足麻木夜多小便頭眩眼花耳聾耳鳴聲色不聞無論新久老少均可使之復聰婦女月信不準及臨經肚痛赤白帶下小兒瘦弱多病飢肉不長等症服之則有病卽愈無病體爲之強健世有注重衛生者信而用之則不老長生之品何必舍此求他哉

（價目）每枚七角　每打七元

南洋一帶總代理人盧復初

分售處

小坡會豐商店　金保會豐商店　太平會豐商店　三孖冷五洲藥房　棉蘭中法藥房　蘇島中法藥房　六甲安樂局
安順漢昌藥房　巴城三昌公司　泗水三昌公司　吉隆五洲藥房　泗水中華公司　坤甸南安客　庇能中華藥房

總代理　會豐商店

丁巳年元月初十日

振昌鐘錶牙料器具發行

Cheong Brothers.

Dental Supplies

25 & 26 South Bridge Road.

SINGAPORE.

各款新式金鈪手錶

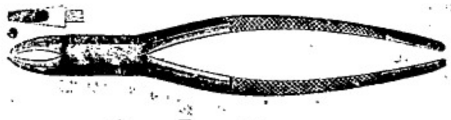

各款牙鉗

▲牙貨大減價廣告
▲牙業諸君祈注意

本號專辦英美各名廠牙科材料發行已歷年久價廉物美遐邇遐知現爲推廣生意起見特大減價以廣招徠如蒙惠顧一律歡迎

各款鐘表　藥水眼鏡　打金器具　鐘表傢私

兼代理美國燕醫生驗名藥品　香港香花軒胖屬角蠱丹

發行　張氏兄弟脫牙不痛善醫患牙精鑲補牙　補金鑲牙　收正歪牙總理牙料全部

新架坡漆木街門牌二十五號二十六號　振昌號啟

丁巳年正月初十日

大細攪金片金機

各款金銀鋼殼　正牌拉士時錶

◆源振豐最新到肥料廣告
（請種植等肥田料者注意）

植物各□□之功爾滋養有方必資肥田之料誠以田園中本然之泥土肥氣有限非加用此肥田之料以補助之則難望□□收效之可臻豐厚也然肥田之料不一其類惟最易與各種植物化爲同性體之肥田料者斯爲最優等□□熱帶各種植物且其用料能比尋常所用等料之費較省而其功效能比尋常所用等料之力較大也近做□□□卽是此最優等之肥田料曾經化學師驗過評定給有證書可據惟開辦伊始志在招徠價格從廉諸君有業種植者請卽來購一試定卜植物易臻茂盛當知敝言不謬也倘蒙大宗亦□□光顧格外歡迎

華民□□丁巳六月廿七日

寓叻老巴虱口門牌一百廿八號一十六號一十七號　源振豐披露

狗頭標烏蜜酒

WHEN ORDERING SPECIFY AND OBTAIN

READ BROTHERS L^{TD} LONDON — THE DOGS HEAD BOTTLING

DOG'S HEAD GUINNESS

THE **STOUT** YOU'RE USED TO

NOTE - THE ABOVE DOGS HEAD LABEL IS ON EVERY BOTTLE. REFUSE IMITATIONS.

DOGS HEAD GUINNESS DOGS HEAD GUINNESS

此等頂上烏蜜酒各酒店均有沽賣
以便諸君購用 啓
新嘉坡總代理人 吉寧實得力 門牌十三號 鋪與公司
英一千九百一十七年二月一號

林和昌

啓者亞沙希太陽標實 啤酒在名勝賽會得有一等獎牌并於一千九百一十五年在舊金山大會場
獲一等之 在於東方則以此標之實酒製造廠爲最巨自歐洲戰事發 生以來則以此實酒爲最廉價亦
味之飲料而且敝號代理對於顧客非常利便在叻坡各街均有商店沽賣外水配寄尤極快捷無比與
君有欲購採或外埠委配者請即通信敝號或玉臨面商爲盼
代理新嘉坡丹戎巴葛街門牌二百五十八號林和昌謹啓
丁巳年正月初十日

◎熱泉有限公司之參水

啓者本公司之甜汽水出自天然溫泉水質異常清潔叠經大醫生試驗并蒙賞給
保證書確於衛生大有裨益誠熱帶中不可少之用品也一經 諸君嘗試便知與
別家之汽水有天淵之別矣
發行所在烏節律門牌一百六十七號 電話一千零七十四號
Singapore Hot Springs Ltd.
熱泉有限公司謹啓
英一千九百一十七年二月十四號

朱廣蘭茶烟生油廣告

本號創辦名茶紅烟生油各樣雜
貨已歷六十餘年矣貨眞價實
蒙各埠士商嘉許故行銷海外暹
羅威知今加辦中國土布毛巾線襪
笠彩烟等各欵皆選超等土貨價
值從廉現新貨辦齊運到以便愛
國諸君知所採焉倘蒙光顧
極表歡迎

（紅烟生油價列）

朱廣蘭八兩一百四十包紅煙每箱沽銀五十五元 四兩二百八十包全價
朱廣蘭二兩五百大十包紅烟每箱沽銀五十大元
朱廣蘭二兩四百二十包生烟每箱沽銀八元
朱廣蘭四兩二百八十包生切煙每箱六十元
和生八兩一百四十包紅煙每箱沽銀二十六元 二兩五百大十包全價
朱廣蘭一兩一千二百包生切煙每箱沽銀五十四元
寶珍八兩一百四十包紅煙每箱沽銀一十九元

◎茲將各欵名茶分列于後

朱廣蘭二兩百六十四包壓嘜包種茶每箱沽九元半
朱廣蘭二兩百六十包象嘜針茶每箱沽十元半
廣香號二兩一百七十包包種茶每箱沽銀六元五角
廣寶泰二兩庄八十三包包種茶每箱沽銀二元八角
朱廣蘭五斤庄馬耳茶每包沽一元六角
朱廣蘭八兩庄二百包舊清遠茶每箱銀三十六元
朱廣蘭五十斤清遠茶每箱沽銀九元
朱廣蘭一百庄舊清遠茶每箱五十元
朱廣蘭四兩庄百六十包清遠茶每箱銀十二元
朱廣蘭一百四十庄六安茶骨每箱銀十三元 一百六十庄全價
朱廣蘭月嘜生油每百觔沽銀 照時價
另有仲光各欵烟枝中國寫白烟紙如蒙 賜顧取價從廉
星架坡中街門牌卅號朱廣蘭啓
丁巳年元月初十日

▷謀得利之新式琴◁

啓者本號所售之琴爲南洋最特色之貨全身係用柚木製造并保用五年最新式之貨已到
諸君如有意購買者來一觀
英一千九百一十七年二月十九號
來佛基利士街謀得利有限公司謹白

S. MOUTRIE & Co., Ltd.
(INCORPORATED IN HONGKONG.)
RAFFLES PLACE

THE GREAT EASTERN LIFE ASSURANCE COMPANY, LIMITED

CORPORATED IN THE STRAITS SETTLEMENTS)

大．方人壽保險有限公司廣告

世界之上無論戰爭抑或昇平及無論災禍抑或疾病而本公司人壽保險之項每元仍可值足一百占之數似此營業之他項生理所能望其肩背乎大東方人壽保險有限公司總寫字樓設在新嘉坡羽因芝士打之房屋（即如佑君所建）而英京之寫字樓則設在倫敦伊施之烏猪厘門牌三十二號本公司繳交倫敦皇家之存項計二萬磅所有各項事件均照英國保壽公司例則而行
本公司出保之法甚爲妥善
本公司時有款項出貸與人
本公司所給予經紀人之用（人傍）實甚爲豐腆 諸君欲知其一切詳細情形者可至本公司向監理濮司或人下下芝花君查詢便悉特此佈告
大英一千九百一十七年二月一號
大東方人壽保險有限公司謹啓

英國製造聯合有限公司 玻璃罇廠

本公司精造各款玻璃罇及
特別汽水罇發行

The United
Glass Bottle
Manufacturers Ltd.
LONDON.

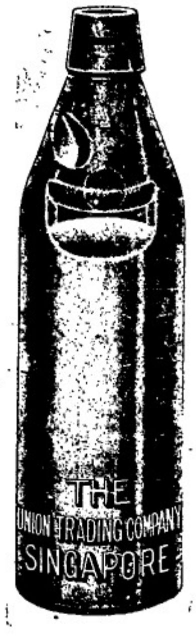

SOLE AGENTS:–
THE UNION TRADING COMPANY.
ROBINSON ROAD, SINGAPORE.

高麗眞參

本行奉本政府高麗參專賣局委任在南洋發賣高麗眞參總經理玆特與本坡絲絲街十二號門牌益成公司并老吧索口門牌四十號錦利號商議所運到眞參概歸該兩號代理發售諸商翁如有求購高麗參者無論躉發零售務祈向本號代理人益成公司錦利號商議價目格外從廉特此廣告即希　公鑒

中華民國六年二月五日

三井洋行暨代理人益成公司 錦利號 公佈

大英一千九百十七年二月一號

總代理處美隆洋行

此方得自京都某親王府之老婢傳授故日老婢調經丸
南洋各埠光顧郵費照加依期付上無悞此佈
石叻周昌記啟

天喜堂馳名老婢調經丸

稟准商標用老婢圖為記
老鋪在香港中環泥街口
天喜堂商標
老婢調經丸

正鋪在羊城西關光雅里
若非萬全安敢獨沽一味

一治一二月胎動行經或肚痛
一治三四月胎動行經或肚痛
一治五六月胎動行經或肚痛
一治經色或黃或淡或瘀或赤
一治經來或多或少或遲或早
一治一月經來數次多少不一
一治行經肚痛大便閉結
一治遲年閉經近日閉經
一治子宮虛冷多年未孕
一治似孕非孕企頭嗜病
一治經期前後腰骨痛
一治經期前後小肚痛
一治經期前後肚刺痛
一治血山崩血流不止
一治產後瘀血未淸
一治日帶赤帶白淫

此丸專治婦科等症如孕婦妓婦室女寡女一切婦人皆可安心吞服不用戒口平日經期有準者吞至三五服無不受孕百發百中切勿輕視誠調經之靈藥種子之金丹也每服同收工料銀一元

各埠代理
京都驛馬市佛照樓　天津紫竹林佛照樓
石叻馬交街周昌記　汕頭懷安街惠安號
大吡叻鶴鵬周昌棧　廣西梧州五洲藥房
檳城大門樓富生號　桂林十字街五洲號
吉隆茨廠街煥利號　澳門木橋街如意棧
漢口四官殿三多軒　佛山潘涌里其芳齋
上海大馬路老悅生　省城濠司前義成昌
海口得勝沙全記號　雲南二龍街寶順祥
厦門鎮邦街太乙號

商標別人不得冒效　福建林華春製

此丸在石叻專在馬交街周昌記門牌九號寄售此丸在石叻并無分枝別店代沽

民國六年陰歷元月初十日　本堂主人謹啟

星架坡羅氏大藥房廣告

自來補血汁　婦科萬應藥水　出牙發熱散
扶弱補腦汁　婦科肚痛藥水　花柳疳瘡散
消食開胃汁　治心氣痛藥水　立除臭狐散
益元補腎汁　立止牙痛藥水　小兒退熱散
爽宮固本片　光明眼痛藥水　固齒擦牙粉
驅風補血酒　寧神安睡藥水　香味生髮膏
花柳拔毒丸　平安暈浪藥水　玫瑰生髮油
花柳臁瘡丸　刀傷止血藥水　燒傷湯傷油
婦科癒疾丸　耳痛濃膿藥水　風濕驅痛油
香茅生髮油　去腐解毒藥水　去濕解毒油
肥兒滋陰露　無名腫毒藥水　淸潤補濕油
風濕骨痛酒　搽回苦菓藥水　西藏紅花油
參茸巨藥酒　洗疳消腫藥水　極品玫瑰油
散毒蛇膽汁　搽退汗斑藥水　極品檀香油
立止頭痛餅　搽治疥癩藥水　極品白欖油
立止發冷丸　治陰陽癬藥水　驅風冰片油
淸潤補濕丸　立脫雞眼藥水　上等香茅油
化痰止咳丸　搽胎毒火瘡水　上等雲嶺油
立止肚痛丸　跌打散瘀藥水　上等薄荷油
筋骨痠痛丸　染烏鬚髮藥水　上等樟腦油
十全大補丸　去腋臂臭水　追風白樹油
去積消滯水　眼邊紅爛藥膏　追風松節油
解牛奶積水　拔毒埋口藥膏　追風玉桂油
紅白痢症水　消除痔瘡藥膏　極品丁香油
急慢驚風藥　去毒生肌藥膏　極品杏仁油
兒童遺尿藥　燒傷湯傷藥膏　驅風荳蔻油
小兒夜啼藥　打回苦菓藥膏　上等薄荷水
痰疾發冷藥　治陰陽癬藥膏　去風薄荷冰
花柳解毒水　皮膚瘙癢藥膏　雪白補面霜
花柳骨痛水　風濕灰典藥粉　淸潤黑髮水
解血毒藥水　乾水止癢藥散　淸潤白髮水
驅風去濕水　肥兒消積藥散　明眼珍珠滴
脚氣水腫水　光明眼痛藥散　開胃補血片
化痰止咳水　淸涼消熱瀉散　驅風虎骨膏
小兒咳嗽露　清小兒胎毒散　開胃消食水
哮喘痰氣水　外治胎毒藥散　頭暈發燒餅
健胃養神汁　花心平安水　益腦提神丸

民國六年二月六號
星嘉坡羅氏大藥房披露